明治卅九年十月廿四日第三種郵便物認可
中華郵政局掛號認爲新聞紙類
民國十九年二月十九日 （日刊） 盛京時報 星期三 第七千二百四十號 （一）

盛京時報

陸歷一月廿一日
昭和五年二月十九日
中日祝祀休刊

發行人 佐原篤介
編輯人 菊池貞二
印刷人 石原庄太郎
發行所 奉天興田町九番地 盛京時報社 電話 日三〇二三番 日三八二二番 中二六八番
大阪市北區堂島濱通一丁目 盛京時報支社 電話 土佐堀 大連一七三五番
盛京時報支社

論說

軍閥驚蟄 （傲霜庵）

『驚蟄』何日。與『忙種』。不時節。均在廢化廢曆之中。不復可尋。惟『戰機發動』與『時局大變』之時期。則按之民國新曆。年年不爽。不啻取廢曆中之驚蟄忙種而代之矣。

凡在武力萬能時代。軍事之重要。非區區農事可比。田園村落。隨時隨處。不妨蹂躪。他如拉夫拉馬徵車。皆爲司空見慣之常事耳。在普通國家。以念百姓計。俟秋收後行之也。意者。大操必在秋期。蓋爲顧武備爲不可忽。所以一年有一次大操。以資鍊兵練武。所可注若夫中國。則不但秋高馬肥時之特別秋操。決不落人後。即其餘春操夏操。均無往不可。獨在冬期。不知何故。爲比較的兵馬閒散之時期。以中國士卒之勇敢絕倫。本不怕死。何故怕寒畏縮？係屬奇怪現象。按自殺統計。在冬期投水自殺者極少。蓋亦與中國軍隊同其心理者非歟。雖冬期之作戰。不必謂爲絕無。譬如郭松齡之舊志起義。（勿誤會並非叛變係北伐先驅）乃在隆冬嚴寒之際。無奈平素缺乏之冬期訓練。竟爾一敗塗地。又如此次中俄戰事。俄人本犬羊之性。不怕寒氣。乃乘冰雪墜指之期。大舉來襲。所以中國大敗而特敗。倘使此戰在夏秋得意時期。則以蘇俄加我者。直加之彼。亦致北滿永不留俄人隻影。易如反掌。但因戰非其時之故。不幸遭失敗耳。

今一陽來復。而入軍閥驚蟄。軍事忙種之時期。日來閻蔣漸有動作。本意中之事。殊無足怪。至今後如何發展。則猶如農作豐歉。遽難預卜耳。依吾所見。閻之今日蹶起。未免有時機已晚之憾。閻及其餘山西派若不預料及今日危機則已。苟早知其難兩立。則當去歲張發奎進逼粵東時。須與馮玉祥西北軍。以及其餘河南雜色軍。聯絡一氣。以與反蔣之軍。一鼓作氣。可以制南京政府之死命。老馮之烱眼機警。早已洞察個中情勢。出以先發制人之計。無奈老閻臨機首鼠兩端。躊躇逡巡。旋爲南京策士所誘惑。誤信中原兩分之甘言。破約不起。坐失戎機。曾幾何時。及西北軍事平定。廣東危機亦去。南京政府對閻態度。異常冷淡。不但絕無酬勞之感謝。談及協定地盤之約。則顧而言他。南京此項態度。最近益形露骨。乃先對於河南雜色軍。預備積極討伐。其意在武力統一。不問可知。蓋河南雜色軍。爲老閻地盤之前哨。不啻緩衝地帶。今河南若爲南方所攻略。則唇亡齒寒。老閻地盤。不得不陷於危險。可知閻之電蔣。以共息仔肩。作變態之宣戰者。形似挑釁。實則勢之所迫。不得已而出此舉而已。（未完）

蔣介石堅決不下野
出處進退以黨國命令爲依歸
認爲目前決非高蹈遠颺之時

南京訊云。中央記者。因外傳閻電蔣。主張以禮讓爲國。相約下野。特謁蔣探詢一切。蔣發表下列談話。『吾人獻身革命。其目的爲挽救民族危亡。解決人民痛苦。蓋革命者之天職在爲人謀幸福。而不在爲己求利益。故革命乃吾人之義務。亦即吾人之責任。而非吾人之權利。權利可以犧牲。而義務不能放棄。責任不能推諉。所謂禮讓僅能語於權利。而不能於義務與責任。吾人革命既非爲個人之權利。自不必言禮讓。亦無所謂爭奪。吾人在爲革命而奮鬥之中。惟有不投機。不取巧。不偷安。不畏難。故祇知完成革命義務。力盡革命責任。禮讓固爲美德。知不能以禮讓爲名。輕視黨國重任。喪失革命地位。由民元以至於十九年之今日。國家之禍亂相尋。人民之痛苦較劇。革命之所以不能完成者。重病即在相予推讓。而無人負責。不然中國革命。早已完成。尚何待於吾人之負責犧牲。余自追隨總理。獻身革命以來。無日無時不惴惴然。惟恐我之義務與責任未盡。有負於革命之天職。故無日無時。不殫心竭力。以盡余應盡之義務與責任。自北伐完成以後。自信國家統一。將告成功。民族解放。將以實現。而吾人革命之義務與責任。亦將完成於萬一。故主張實施編遣。以保統一。滿擬俟編遣完竣。即行引退。以期得息仔肩。暫時休息。不幸忽去歲桂系軍閥。叛變以來。反動軍閥相繼叛變。黨國基礎日處於風雨飄搖之中。全國人民日視生命憔悴之狀而革命大業。亦將功敗垂成。如此時言退。在余個人。得卸艱難痛苦之鉅任。固爲得計。其如黨國與革命之前途何。故余在困難萬狀之中。不顧成敗利鈍。以鞠躬盡瘁死而後已之決心。爲黨勘亂。爲國鋤奸。以盡余革命之義務與責任。近賴總理之威靈。將士之努力。叛逆軍閥。次第敉平。革命之緒。得以不墮。惟恤此反動勢力。尚未肅清。黨國基礎。尚未鞏固之時。吾人革命義務與責任。自不應互相推諉。且吾人既受黨國之責任。出處進退。不能不以黨國之命令爲依歸。決不能以一二人之私見。變更決議。違反法令。中正失志革命。頭可斷。骨可碎。而對於黨國。決不能違反黨治精神。越出革命範圍之外。隨風逐浪。畏首畏尾。患得患失。以自滅革命歷史。故余認目前正吾人努力奮鬭之日。決非高蹈遠颺之時。余此後仍本革命之精神。繼續爲黨國負責。個人之權利地位。固不在余之心目中。即生死亦早置之度外。余之所知者。惟在盡余之責任與義務耳。是非曲直。天下後世。自有公論。任何譭譽。任何威勢。均不足搖動余革命之決心也。

十九年度預算章程
國家及地方預算編審程序

南京訊云。中政會通過之十九年度預算章程。內容分國家地方兩部分。（一）國家預算編審 程序及 時期。凡屬於國家收支之 各機關編製歲 出入預算。限十九年三月卅（卅一）日前送達各該主管機。關各機關 審核第一級 預算彙編。各分類歲出入預算。限四月卅前送達財部。財部審核第二級預算書分類簽註意見。亦限四月卅前分批送達中政會中政會核定第三級預算書。於六月卅前交國府通知各主管機關及財部審計部備案。財部按中政會核定之數。即編成國家歲出入總預算。呈行政院轉呈國府公布。（二）地方預算編審程序及時期各地方機關限三月卅（卅一）日前送達各該省財政廳或特市財部五月卅（卅一）日前送達中政會。交由國府行知財部。及各省市府。財部對中政會核定之各省市預算。於兩個月內彙編地方總預算。呈報行政院轉呈國府備案。

何成濬主持鄂軍政
權代行營事限期清匪患

漢口訊云。第五路總指揮何成濬。於上月一日由漢赴京。向蔣總司令報告討逆經過。並面辭湖北省政府主席兼職。俾擁專心治軍。故對五路軍。今後防區及餉糈等。向蔣有所請示。卒因堅辭不獲中央並特將鄂府改組。仍畀何以省府委員兼主席職。凡何所請求。均經滿意。並訓示辦法。何遂於八日晨偕同第九軍長兼四十七師長王金鈺。乘江裕輪離京來漢。十日下午二時到漢口招商局碼頭。於萬衆歡迎聲中。同蔣鼎文徐源泉。乘五路總部所備汽車。赴省府駐漢辦事處。王金鈺於何成濬登岸後。赴大華飯店休息。何到辦事處後。即向蔣徐及夏斗寅三軍長轉達中央。最近關於軍事上之使命。並於軍事結束。有所商洽。旋召新舊各省委垂詢一切。代主席蕭萱。請示交代。何謂須奉到省府改組明令。各委始能正式就職。財廳長張貫時。建廳長黃昌穀。不妨先將廳務接收。教廳長黃建中。因公留京。一二月後始能來。可由彭委員介石暫行兼代。民廳長吳醒亞。俟院事交代。允於三四日內即來。務使政務照常進行。不致中斷。僅謝委員履。因病暫不能來。代主席蕭萱。因蔣敦促。準日內離漢入京。何於晤三軍長及新舊府委時。立囑秘書長華覺民草電分致京晉平遼等處報告蒸（十日）午抵漢。另電蔣請迅頒鄂府改組令。俾便根據進行。何並定十一日晨到省府視事。十時召新府委張貫時黃昌穀彭介石熊秉坤方達智。開一預備會議。討論省政府改組後施政方針。十日夜。並電國府。請將農鑛廳歸併建設廳之明令迅行公佈。俾便遵照。何氏此次到鄂之時。正値武漢行營主任何應欽因公留京。第二軍軍長蔣鼎文遜讓未遑。弗肯權代行營主任之時。何氏已奉蔣令。權且暫代。因主持全鄂綏靖事宜之二路總指揮兼第一師師長劉峙。行將離鄂。籌備津浦。蔣又令武漢行營負全鄂綏靖責任。是在此最短期間。武漢軍政重任悉集何成濬之一身。聞何思深計熟對全鄂綏靖事宜。決令各軍繼續努力。限于三個月內竣事。並決將四十七師王金鈺部由許昌移襄樊協助綏靖工作。至五路軍總部決即日撤銷。按該部並未正式成立）餘歸何指揮魏益三部五十四師即由隴頭移明港一帶。劉春榮部十四師由鄭州移武勝關一帶。劉桂堂部第四師由禹州移新鄭許昌臨潁一帶。徐源泉部四十八師仍駐馬店及汝南泌陽等九縣負剿匪責。蓋魏劉劉徐各師均駐平漢南段同負剿匪工作。中央將任徐源泉兼平漢南段警備司令。另有將兼任豫南剿匪司令傳言。總之何原指揮之五路軍其餉糈及各部整理諸事宜。蔣總司令均予以充分之把握。並將陝西招撫使岳維峻部及李雲龍部仍舊劃歸行營節制。故何氏對武漢間一切軍政問題。均有兼籌並顧之責云。

閩西匪共出沒無常

福州訊云。閩西人民。處於匪共蹂躪之下。業已多時。迄今尚難肅清。茲將最近剿匪情形誌下。

閩西匪共。出沒無常。現經金師劉師盧師張師及海軍陸隊林旅。分別兜剿。但閩西上杭岩永連城等地。山嶺崎嶇。進剿不易。所以既告肅清。轉瞬又復死灰復燃。最近岩永駐軍移防漳州。該處共匪致又猖獗劇匪指揮劉和鼎。徇該地民衆請願。乃派所部五十六師之一旅中精銳部隊。熟悉岩永地理者。分由華安適中等處。赴岩永兜剿。金漢鼎師亦派楊團取道上杭。入岩會剿。故侵擾岩永之共匪。聞風向各處搶劫現金糧食。準備逃竄深山躲避。及金師周志羣旅以連城新泉爲共匪巢穴中心。前雖屢經各軍閩剿終難殲滅。該地各村迭遭蹂躪。人民流離載道。情殊可慘。茲因蕭坑一役。大獲勝仗。決即乘勝率部向新泉進攻。以期一鼓收復。查新泉處連城上杭龍岩三縣之衝。與莒溪相接。地極險要。此役果能收復。則共匪巢穴已破。當易平定。昨金漢鼎師長有來電省府報告。現正會同黃月汲旅辦理地方善後。並請遴選黨政機關人員赴日來連收撫。以蘇民困云。又在連城逃竄之共匪。現已竄至清流縣之安樂地方。離縣城不過十餘里。人心恐慌。逃避一空。該縣縣長因無法維持。不得已隨帶印信赴茫溪暫避。以待防軍到地進剿。另據永定來客云永定各鄉均有赤衛隊。又組共產委員會。並舉僞主席。以盧鑿西阮山等分任之。並派女宣傳員五十餘人。到處宣傳。鄉民積存之倉穀。均被沒收散發。田園界址。亦均被毀。民間契據。又復索去焚燒。擄人勒贖。時有所聞云。

閻助陝災

北平訊云。陝西災情慘重。舉國共知。一般販賣人口之市儈。乃趁此時機。結隊赴陝。以賤價收買各災區婦女。藉口正式婚娶。販運出關。轉售爲娼。最近由晉來平者。口同一詞。旅平陝災救濟會。本維持人道主義。有晉南永濟虞鄉一帶。設立大規模之婦女收容所。並在大慶關設一招待處。以前農商部次長劉治洲爲總辦。業已開幕。至經費一層。由西安賑務撥給一千元。作臨時維持費。並由南京賑災委員會在陝賑儲金項下撥助十萬元。閻錫山亦捐助三千元。其食糧則由平倉在賑糧項下。暫撥一部份接濟云。

任部開皖北

徐州訊云。駐海州之四十九師任應岐部。奉令調皖北渦陽蒙城。鳳台。壽縣。正陽關一帶訓練剿匪。已于十日起由海出動。其運輸處長許光華。于十一日來徐接洽車輛。據談該師開拔程序。先由隴海道車運至運河站。再徒步經睢寧。靈璧。固鎮。以往正陽關。最先出動者。一爲趙青山旅。二。楊新民。三。崔鳳岐騎兵團（師部隨騎團開動）四。姚亦唐特務團。五。劉嘯海武術隊。六。番號武砲兵營。七。步少南輜重營。張禹舜團殿後。至岳經調往豫西之安玻昌旅。業已回抵渦蒙。此外尚有王靜江張成德兩個獨立團。羅益三。滿聲慶。徐立中。李天補。四支隊沿途拔涉。約兩週可以開竣。防務由駐淸江獨立十三旅徐聲鈺接駐。余來與徐庭瑶。陳繼承兩師長接洽。以車兩列運輸輜重事宜。已得允諾。不日由隴海轉津浦路南下。該部號稱六萬人。中央月給二十萬時患不足云。

趙經世赴幷

北平訊云。山東省政府主席陳調元。因與閻錫山有所接洽。特派濟南市長趙經世。借山東省府參議韓占鰲赴省。前日趙等乘平浦車抵平。即晚搭乘九時二十五分平漢特別快車離平赴晉。大約昨日下午可到大原。聞趙等在晉無長時間躭擱。一俟謁閻錫山後。即回濟南云。

百援製藥公司 醫藥欄 電話一二八四

杭州有名國醫楊福昌施診舍藥 看病用西法用藥用改良中藥

本公司忌烟成績披露 李子青年三十二歲前年因遊戲誤入煙癮每日約吸烟三四錢昨閱盛京報百援製藥公司醫藥欄所載

百援忌煙露

力勁確實並聞友人亦多稱道此藥有效遂往購半打每日吃三回每回吃二大格服之甚覺得竟吃到第五六天頓覺精神爽快飲食倍增遂繼續服用余係採用說明書第三服法逐日量至第十七八天即完全成功自始至終不但一點痛苦沒受連一個欠伸都沒打真好藥也感謝之餘藉登報端以告有煙癖諸君

百援專門產婦科醫院

院長 南滿醫學士 產婦科專家 李百援

產婦科新發明 夢思頭路

不用手術之危險亦能治癒之 此藥出世以來如在各大醫院診斷非行手術不可之疾病如子宮飭腫喇叭管炎喇叭管膿瘍等若用此藥皆能管保安全治癒其他如月經不准白帶過多產後發熱白帶過多下腹疼痛及受孕時嘔吐惡心不進飲食等更能馬到成功管保必好本公司出品向守信用決無一句誑言 地址遼寧小西關郵局對門

百援忌煙露特藥店 安東福春堂 長春興亞藥房 開原半施醫院 吉林濟生藥房 江省中西藥房 大連德興藥房 營口中法儲藥會

緊要脫離聲明

完全脫離關係向後無論發生何等事件 啓者敝行經理邊鳴九君陰曆年底另有高就自行辭退職務 概與敝行無涉特此 遼寧驛浪速通十九番

催眠術

本會創辦催眠術學事業二十年函授成功者四萬而人授畢業者三千衆治愈各種難症惡癖不可勝數成績昭彰在人耳目現在大募學員不論函授面授秘訣一律公開函索詳細說明書請附郵票八分〇上海靶子路中國精神研究會 會長鮑芳洲啓

脊髓病 せきずゐ

手足痲木腰痛骨節痛痲痺骨髓等患脊髓病者今有實驗其治愈感謝秘藥出世購者封入貳錢郵票次第詳覆說明書無資敬呈所 兵庫縣明石市中町太平堂製藥

大連汽船株式會社

●上海青島行 ▲神戸丸 二月廿一日 ▲奉天丸 二月十八日 ▲大連丸 二月廿三日
●天津行 ▲濟通丸 二月十九日 ▲天潮丸 二月廿二日
●龍口行 ▲龍平丸 （旅順不行） 二月十八日
●香港行 ▲英順丸 二月廿五日 ▲鞍山丸 二月三十日

專屬貨客經店 大連市敷島町六番地 永和公司 電話四一八五番 電話七二七五番七八六八番
阪神航路專屬荷扱店 大連市須磨町六〇番 澤山兄弟商會 電話長四六八一番 五二六二番

哀啓者

先祖考楊太府君兆五公諱永昌痛於中華民國十八年夏歷十一月廿二日子時壽終正寢謹擇於中華民國十九年國歷二月廿三日（即夏歷正月廿五日）成主廿四日（即正月廿六日）領帛廿五日即正月廿七日）發引恐訃不週哀此報聞

承重孫 楊春元 泣血稽顙
孤子 宇齊 國榮 泣血稽顙

喪居遼寧省法庫縣東蛇山溝本宅
通唁處 天津老中站甲富公司 遼寧省城大東關青雲寺胡同本宅 收轉

海城東華瓷業股份有限公司廣告

本公司採取當地原料製造各種瓷器品質優良價格低廉純係國貨起見特在各縣招設特約專賣店以資推廣而制外貨所定簡章函索即寄倘荷惠顧請駕早臨恐未週知特登廣告

製造品目 花樣瓷磚 粗細壺碗 古董玩物 時式粧品 電料用具 彩瓶帽筒

遼寧海城西關外 東華瓷業股份有限公司謹啓 中電話二二七號

恭頌分所長德政

邑西火連寨公安分所長任子鈞公自客秋蒞任以來仁德審慎治理有方八村烟賭盜賊清靖公正毫無私袒八村人民共享樂福莫銘欽感特登報鳴謝

本溪 火連寨 梨樹溝 三會廠 三家子 新洞 豆房溝 螞蟻村溝 黃旗溝 八村公民恭啓

保須負責聲明

頃見報載長林天泰恒富升慶天德東三號退保緊要啓事一則查該三號担保李麟書在吉林承銷載明担保取用貨物依期還欵之責及凡保人一切責任自應完全担負日後毫無異言等語現在李麟書積欠鉅額皆已過期保人早應賠償豈得臨時卸責致敝公司失去欠欵之保障茲亦登報辯正凡李麟書欠欵未清期內該號等仍當完全負責不能託故諉卸幷請 天泰恒 富升慶 天德東 查照

駐遼寧南洋煙草公司啓

鐵嶺廣裕慶緊要啓事

聲明敝號承保本城外埠充當機關商號人員之保條均限於本年古歷二月初一日期前請如有敝號承保之保條火速來查兌倘遲逾期敝號承保之人發生偸盜拐騙財物一切敝號概不負包賠代償責任爲此特刊登聞 鐵嶺廣裕慶啓

杭州 九章綢緞莊

遼寧小西門裡路南三層大樓

先行交易 誠實減價

本莊向在杭州自設綢廠各大商埠早有支店推銷貨物名譽素著今特分設來遼專以創牌爲宗旨所以不謀厚利與衆不同比較有斷管保退換請君一試方知言之不謬也

中國電話一七七八

駐遼萬國儲蓄會開標廣告

頃接本會總行西歷一九三〇年二月十五號第二百零九號開標之結果電碼列後

特獎 （一三八六七） 上海
末字獎 （四） 廣東 號

一二三四獎俟號單寄到再爲披露

焚照聲明

啓者茲於去年八月間因房宅被焚將原買曲永好之地坐落德惠縣五區四甲四牌龍王廟子屯之地照三張三張完全焚燒計一張八垧四分二一張四垧七畝一張五垧六畝二分均於民國十一年六月十六日升科原照號數遺忘惟檢查一同升科之地照當在淸字第五三二三號左右毛荒二段共十七垧四畝三分七釐熟三節三段共地十八垧七畝四分外有房基地一垧双零六共三十七垧三分七厘七毫六特此聲明 德惠縣第五區四甲四牌民戶蔣福啓

洮索鐵路工程局通告

爲通告事在告程功之策得人爲先不有賢材寧期舉事 本局奉令成立小經歲時一切工程正待展布冀危舟之克濟必羣策之是資 凡屬機械土木商業等科專門人員有意贊助者望開具履片 歷粘附照函寄遼寧洮安縣本局如合本局需要自當專函禮羅特此通告

健胃固腸丸

註冊商標

專治痢疾腹痛胃氣腸癰靈藥

本藥專治紅白痢疾霍亂痧疫過食過飲消化不良中暑冷瘧時候瘴氣腹痛下痢等症

胃弱之人每食後服用五六丸則補助消化且能豫防一切痢疾

藥價	
貳拾錢	參拾錢
五拾錢	壹圓
貳圓	參圓
五圓	拾圓

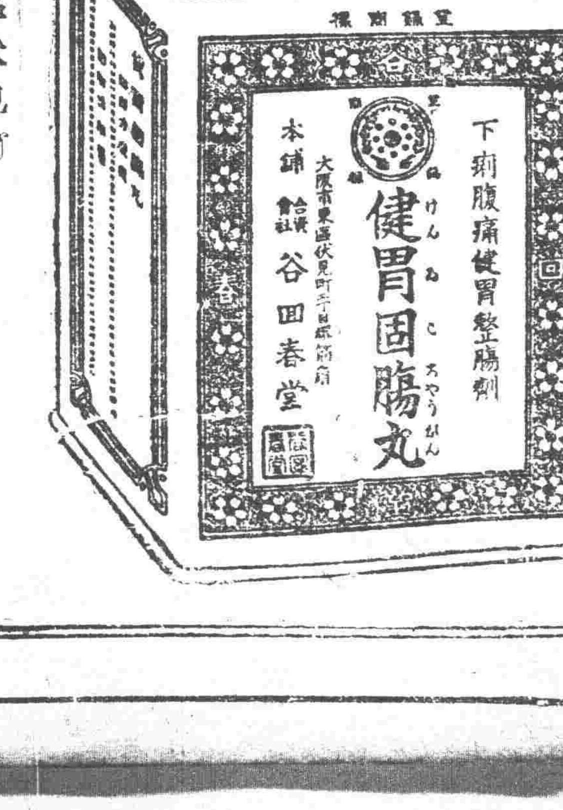

發售處 大阪市東區伏見町 合資會社 谷回春堂大藥房

總經理 大連市 寶藥株式會社

◎近有無恥之徒假冒本堂商標魚目混珠賜顧貴客請認明本鋪庶不致悞

經售處

營口 同 同 同 同 同 同 同 同 同 同 同 大石橋 同 海城
興亞藥房 泰東藥房 保興長藥房 中西藥房 義興成藥房 裕泰和藥房 東西達藥房 東興藥房 營口藥房 遼東藥房 回天堂藥房 文勝藥房 長生堂藥房 衛生堂藥房 華西藥房

同 同 同 芝罘 同 同 同 威海衛 朱橋鎮 瓦房店 同 同 同 蓋平 同 復縣
和發福藥房 春壽堂藥房 華興泰藥房 北洋藥房 華美藥房 山東藥房 世界藥房 中西藥房 生々堂藥房 德潤堂藥房 永泰陞藥房 德記藥房 永泰鴻藥房 成春堂藥房 會春堂藥房 杏林堂藥房

松樹 同 三十里堡 普蘭店 同 同 同 金州 同 同 同 西安縣 同 法庫門 拜泉縣 奉天
元慶昌藥房 興華泰藥房 志義成藥房 康德記藥房 志義成藥房 集義成藥房 德順藥房 德記藥房 東信藥房 欲仁東藥房 志義成藥房 濟生藥房 永世藥房 和發德藥房 中和堂藥房 井上誠昌堂

奉天 同 同 同 同 同 同 哈爾賓 同 同 同 同 同
佐藤廣濟堂 大德生藥房 歐美藥房 五洲藥房 中西藥房 文雅齊藥房 永年西藥房 同仁醫院 中國藥房 長壽堂藥房 井上藥房 賓球商行 泰華西藥房 寶安藥房 衛生藥房 福春藥房

哈爾賓 同 同 同 同 同 吉林 同 同 同 同 同 同
泰東藥房 東北藥房 世界藥房 廣濟藥房 和發魁藥房 中西藥房 五洲藥房 中西藥房 泰華西藥房 林盛堂藥房 森泰號藥房 林亞藥房 奬嶺藥房

閻錫山令準備戰鬪
在津浦隴海兩線上集中主力
決定討蔣作戰方畧
陳調元態度仍然曖昧而不明

（南京十七日聯合電）閻錫山已完竣召集國民全體會議準備擬日內離幷赴北平發出討伐蔣介石通電並開始正式軍事行動既向京綏線之山西軍發出動員令同時向麾下全軍下令準備戰鬪

【北平十七日電通電】山西派對寗軍作戰計劃在津浦路與隴海線集中主力以壓迫南京軍故在津浦線方面擬任徐源泉爲總指揮在隴海綫方面擬任孫楚爲總指揮閻錫山已向晉軍十萬秘密發令準備戰鬪

（北平十七日聯合電）在隴海線方面之晉軍除孫楚指揮之二個師外後續部隊正陸續輸送中又韓復榘石友三兩部隊已集中馬牧集及其南方孫殿英軍侵入皖省任應岐軍亦由海州向蚌埠進出但集中蚌埠之馬鴻逵軍與集中魯南之陳調元軍態度仍然曖昧其嚮背未能明瞭

【北平十六日商通電】閻錫山任徐永昌鹿鍾麟韓復榘孫殿英等爲各路總指揮

法內閣總辭職影響
縮軍會議仍無變化

【倫敦十七日聯合電】關於法國內閣總辭職據達爾遜旅館法國軍縮全權團當局表示如左 達爾就內閣總辭職法國對軍縮會議政策無何等變化內達爾就再組閣 白里安當克兩全權亦當入新內閣之故但法國於會議進行或遲延數日間 一方日本側亦觀測法國內閣總辭職於法國會議政策無何變化

平查新聞嚴

【天津十八日國聞電】北平檢查新聞甚嚴中央分社華北日報篠(十七日)已發停刊啓事旋又撤回

滬扣輪候用

【天津十八日國聞電】滬鐵部(十七日)又奉令扣海輪候令

張群抵閩
與各方接洽

【北平十七日復旦電】滬電張羣抵閩後與各方已作一度接洽釋放五省委已有辦法張語人欲解決糾紛應絕對破除府縣畛域閩省始能上軌道

西北軍動員

（漢口十七日電通電）西北軍于十六日以馮玉祥名義發出動員令擬由陝南向襄陽方面進出有侵犯武漢形勢

王楊部調防

【北平十七日復旦電】王均楊勝治兩部奉命調蚌駐防所遺防地由劉春榮魏益三接替

何電閻商時局問題

【北平十七日復旦電】漢口電何成濬兩電閻錫山商時局補救辦法閻覆電表示容納

滬法院協定已簽字

【南京十七日聯合電】上海臨時法院改定協定於本日午後五時在外交部長官邸已經調印中國側列席調印者爲王正廷列國側列席調印者爲駐京英館事駐滬美總領事駐滬和蘭總領事駐滬巴西總領事諾威代理公使等

程天放赴寗

【南京十七日國聞電】新任代皖主席程天放偕吳醒亞銑(十六日)來京向中央請示皖政方針程因事畢篠(十七日)午返皖約俟二日後赴皖

日本飛行家
受法國獎牌

【東京十七日聯合電】法國國際飛行家協會對于各國優秀飛行授與純金獎牌于一九二九年度日本人中受獎者決定爲日本航空社一等操縱士美濃勇一于十七日經外務省通告于航空局美濃氏爲北海道夕張出身其去年度記錄飛行時間四百廿一時間距離六萬六千三百廿一啓羅米突爲日本最高記錄

印度開始對英抗爭
甘地實行指導行動

【阿米達巴得十六日聯合電】付與對英非軍事行動遂行權之甘地近向印度總督溫蒯提出附以期限之最後通牒以要求實現印度人之解放俟其期限滿了後有開始大規模之對英非軍事抗爭目今逐漸進行決定的計畫而對英抗爭手段第一着手者擬對於全印度人反感之塩專賣問題進行解決爲調查此問題由甘地本部派多數代表者出發岩塩坑及製塩場

外交通史（一三三）
第十四章 安南緬甸西藏
中國從來以征服四隣爲屛藩
十六世紀後邊境漸次多事

中國古來征服境外之四隣。以爲防備外寇之屛藩。就中與蒙古尤有特殊關係。一面爲中國領土之一部。而在他面爲小藩屬之集團。至其他隣國。悉爲藩屬。其內政上雖不受中國干涉。然其國王受中國皇帝之封册。並承認中國之宗主權。且定期限朝貢。朝貢期限。除朝廷有慶弔之事外。琉球與暹羅。每三年一次。緬甸與俄羅斯每十年一次。斯脅每五年一次。至朝鮮與安南。定爲四年一次。到此時期。使之爲特派朝貢使至北京。查安南爲中國藩屬。其時代實遠溯自漢。惟其關係。隨宗主國盛衰屢次斷續。及至明初。猝無獨立。及至明成祖即位。於一四〇七年(永曆五年)出師征服併合。蓋爲第五次征服。嗣後經廿年間。於一四二七年有黎利者。謀反明朝。樹反叛之旗幟。自立稱王。明帝雖即時發兵征討。而卒不克。結果不得已承認其王位。相約每三年朝貢一次。

十七八世紀安南之國情

歸入藩屬。當十六世紀之初。國內勃發動亂。反徒勢力。極其猖獗。國王乃命阮淦戡定。因大樹功勞。敍爲副王。自後阮淦掌握實權。專斷國政。國王陷於徒擁虛器之狀態。嗣後經一百餘年間。有自稱黎氏後裔者。據占城池。揭反叛之旗幟。竟爾獨立。於是安南國分而爲二。其北部以黎氏爲首領。稱爲大越國。南部稱爲廣南。推阮氏爲國王。嗣後大越國內又復發生反亂。國王逃走。避難於中國。反徒乃乘勝轉攻廣南。其國王亦被放逐。遁抵異境。未幾客死。時一七七六年間也。當時在中國英主乾隆帝治世。直至一七八八年。大興問罪之師。令前攻安南。惟不得奏功。至翌一七八九年。(乾隆五十四年)以祝賀聚壽八十歲爲機。以反徒首領封爲安南王。使之隸屬中國。然此時廣南王之甥阮福映逃柴棍。密圖恢復。屢向暹羅王請求援助。但暹羅因不欲恢復廣南。究不容其懇請。阮氏於是不得志。快快度日。當此之時。駐在盤谷之法國布教師。其謀接近阮氏。是爲法國開始在安南扶植其勢力之端緒。

法着眼安南 食指大動

先此一百餘年前。法國已着眼於印度支那。一六六四年始創立法國東印度會社。見葡西英等國民。在東洋方面盛行活躍等情。甚受戟刺。於一六八四年。派沙背利亞前往東京。法國民頗歡迎該氏。與以種種便宜。卒覓此地。設立一商館。嗣經二年。會社又命味雷前往交趾支那。調査設立商館之適當場所。結果選定普羅康道耳島。將爲通商上之基礎。恰於此時。本國發生大亂。海外發展政策。爲之陷於不得不暫時中止之狀態。其間雖稍有劃策。但不足特筆記述者。自一七四九年之翌年間。法人波亞布魯渡抵交趾支那。此眞可謂法安間發生關係之濫觴。波亞布魯渡安南之主要目的。爲調査研究香料植物。經調查結果於留易上得多大裨益。外國布敎協會僧侶特馬與波氏之調査。前後報告。關於東京情形。向駐印度法國代表之離布來克斯提出詳細報告書。自玆以後。法國對安南之食指大動。(未完)

青島市財政

青島訊云。青島市財政拮据之情形。已誌前訊。現據財政局長吳豫高所談。青市每月可靠之收入。計爲十七八萬元。而每月必需的支出。在二十三萬元以上。膠海關之協欵二成財部已經取消。改爲每月協助五萬元。以一年爲期。且須到財部支領。事實上。財政部對寗要之軍政費。尙多不能按時照發。則協欵當然不能按時領到。山東省政府於地方統捐稅下。原定提撥三成。現則每月僅得三萬元。而十月以後應撥付者。至今尙未收到。故青市財政。實已瀕於絕境。當局不謀節流裁撤各駢枝機關。惟知開源。徵收筵席娛樂公餘等雜捐苛稅恐結果收數了了。無救於財政之窮。而市民先感受苛雜之苦矣。按民國十七年度本市預算收支相抵。其額數各爲三百六十三萬餘元。十八年度支出預算爲四百零七萬餘元。而收入預算。並未增加。計收不敷支者。約五十餘萬元。恐常此不謀撙節。前途有不堪設想者矣。

蔣介石籌備
討閻作戰

（北平十六日商通電）據可靠消息蔣介石積極備戰著著進行向各地黨部發令準備討伐閻錫山宣言

【漢口十七日電通電】因在津浦線方面形勢迫切蔣介石向第一第二第三各師命令集中徐州碭山一帶又向在平漢線沿線之第七第十四兩師命令迄今至二十日集中浦口該兩師今曉由河南抵漢即時乘輪船向浦口開始輸送

法提議保障條約說
但英美兩國不同意

【倫敦十七日聯合電】此次海軍會議由法國提議締結安全保障條約之消息頃經英國當局言明法國側提此提議然法國有此意志可能承認英國以爲此會議爲海軍會議非爲製作政治的保障條約之目的不加入地中海沿岸國約哥斯拉比亞西班牙等討論條約爲不妥當顯明表示此項態度一方美國側自門羅主義立場對此協定表示難以參加

日英美三全權會議
討論內容絕對秘密

【倫敦十七日聯合電】本日英美首席全權會議定於午後三時開會因故於四時開會六時散會會見內容各國共守絕對秘密但大體以日本對美案爲基礎除潛水艦外對所有艦種交換意見結果並未到達何等決定近日將繼續開會討論

【倫敦十七日聯合電】若槻全權會見歸來在居室召集主腦部報告會見內容並協議四十餘分鐘既畢語人曰內容一切不能發表以日本對美案爲基礎於主力艦航空母艦水上補助艦交換意見確屬事實三國會於一堂入於數字討論以此爲始今後仍繼續會見但次回會見尙未約定云

三井製作飛機契約

【聖得魯伊司十六日聯合電】據此間佛卡飛機會社本日發表謂三井物產會社與佛卡飛機會社開交涉中之佛卡飛機極東製作特許契約玆已成立調印結果決定嗣後三井系中島製作所即當從事製作佛卡飛機

法國內閣竟總辭職

【巴黎十七日聯合電】法首相達爾就因在下院關于審議預算案投票信任結果敗北即赴愛里則宮殿面謁大統領組美爾爺提出辭表大統領已允准辭職

朱毛猖獗中之贛省

南昌訊云。贛省匪共猖獗。較前益甚。其原因以第五十師譚道源部入桂討逆。金漢鼎之十二師。僅留張與仁旅駐守贛州。餘均開往閩境。故贛省防務。實只張輝瓚之十八師担任。以轄有八十一縣之江西。而防軍僅有一師兵力。且又在朱毛流毒之後。其不能保全全省治安。自不待言。因之贛西一帶赤氛復熾。而廢東之宜黃。又繼廣昌而失陷。故省政府特推建設廳長張斐然赴漢。面請剿總指揮加調得力軍隊來贛。協剿匪共。經電准蔣總司令派獨立第十五旅唐雲山部及獨立團陳雷部。業於廢曆臘底陸續開到。今日唐部即行封乘民船。開往吉安。助剿匪共。昨日唐旅長抵省時。省政府魯主席及各委員均有代表或親至牛行車站歡迎。唐即下榻於江西大旅社。與魯主席在省府面談。約一時之久。晚七時魯主席特設宴於本府西花廳。爲唐旅長等洗塵。雙方均有懇切之演詞。盡歡而散。至陳雷所部日內亦可全部開到云。

美公使赴寗

【北平十八日電通電】駐華美國公使約翰生預定十九日午後離平乘津浦線列車赴寗滯留三四週間與國民政府當局關于撤廢治外法權問題開始正式交涉

日政府籌選舉對策

【東京十八日聯合電】總選舉決定期迫在目睫間濱口首相于十七日朝由關西地方遊說回京即與安達內相小泉遞相鈴木翰長及其他政府與黨主腦部會見關于選舉戰最高秘策開重要協議首相爲期萬全計定于十八日定例閣議關于各地遊說經過情勢首相井上藏相幣原外相小泉遞相等各爲報告內務當局及與黨本部接到之各地情勢由安達內相報告並關于最終的決戰具體對策即

（一）與黨各候補者他如較劣勢與以各種實質的聲援

（二）爲防止違反行爲與勸告

（三）防止對于反對黨及其他之選舉干涉行爲

（四）防止在投票日期之棄權者

（五）政府與黨在中央及地方之連絡統制與以確保等方策經案講求以資獲得二百四十名以上之絕對多數

蔣軍之佈置
主力集中津浦線

【南京十七日聯合電】蔣閻兩軍間形勢逐日惡化兩軍已開始調動刻下中央政府所屬之各軍隊佈置狀態如左

▲中央軍主力在津浦線 現有軍隊第二師第三師第七師第四十四師獨立第十三旅及騎兵第一師之一部

▲現向津浦線輸送部隊 第十師新編第二十一師

▲在平漢綫之佈置第十一師第三十四師第四十七師及第六師之一部

▲在滬寗綫之佈置 第五師

▲在南京附近 第九師

劉建緒懸重賞攻桂
朱紹良率部到梧晤陳濟棠

【上海十七日國聞電】許克祥經連山出信都與李覺聯絡向桂林進劉建緒電湘報告唐生明楊濟被擊潰向大小尖山逃入桂林已懸重賞限五日下桂林朱紹良删(十五日)率部到梧晤陳濟棠六路正集中賀縣信都候命出發 大河李楊敬原擬開兩陽現中止駐防廉縣

寶成紗廠改勞働制
爲八時間三交代制

【天津十七日電通電】依美國系資本所經營之寶成紗廠(運轉錘數二萬五千工人一千三百人)日昨突然發表將從來十一時間之勞働制縮改爲八時間三交代制度是眞可謂對中國全國勞働界開闢新例內外人工業關係者因之甚形驚駭

楊兆泰使命
奉蔣介石令北上
携帶對閻最後妥協案

【南京十七日聯合電】蔣介石鑑于北方發現反蔣聯盟時局糾紛特向在寗財政部之晉派要人楊兆泰懇請斡旋故楊氏携帶蔣介石對閻錫山最後的妥協案於本日十七日午後六時乘津浦車北行赴太原楊氏與閻氏接洽如何實爲兩軍和戰之分岐點如果調停奏效千鈞一髮之危局可免戰事故其結果如何大堪注目

【天津十八日國聞電】楊兆泰奉蔣命篠(十七日)午後六時乘津浦車北上赴幷又京電楊兆泰奉蔣命篠(十七日)晚北旋調閻親挽趙戴文來京約十日內南返

浙清鄉計劃

杭州訊云。浙民廳長朱家驊。以中央規定浙省清鄉期近。特提出省務會議。討論省縣淸鄉局應否設立。經議決由該廳秘書。負責籌劃。並發表淸鄉辦法。大致以本省境內除有大股土匪。必須軍隊剿辦。及其他另有特別規定者外。將來總局成立。即先委派專員。赴各縣巡視。並隨時指導各縣淸鄉局之進行。俟各縣局完全成立。凡水陸要害之處。分設警巡。對於往來之人。切實檢查。遇有重大匪情。隨時偵察。捕獲要犯。依懲治盜匪條例。呈省核辦。嫌疑人犯。或被誘迫誤入歧途者。准其自首。取保釋放。一面調查戶口。檢查槍械。解散地方一切不正當團體。務期廓寿悉除。使人民各安生業。俟組織擬定後。即呈准省府。設局淸鄉。籌議以來。迄已月餘。此關係本省治安之重大如施。反毫無所聞。詎其中實有不得已之原因在。蓋浙省全部預算。以收抵支。原已不敷一百萬元。尙須財政當局向銀行界設法。抵借彌補。而閩匪之騷擾龍泉。慶元。遂安各縣。湖匪之洗刦烏青兩鎭。拔山之衆。泗安之危。本省保安隊各團營奉令往剿。已增出調遣費不少。而駐浙國軍。協助剿匪。亦照保安隊調遣辦法。核准支給。復增出開支甚鉅。淸鄉期雖僅三月。經費至少亦在三十萬元左右。省庫支絀。無從設法。有此原因。故民廳方面不得不從長計議。以照愼里。而致省縣淸鄉局無形擱淺。惟昨臨該廳。以各省淸鄉。爲中央所規定。江西等省。均已實行。本省盜匪如毛。尤當淸徹。所有省縣淸鄉局或將停止設立。而以淸鄉期間之一切責任。令由各市縣政府負責。是經費問題。雖不解決。淸鄉要政。仍得進行。現以朱廳長在粤未返。未有如何表示。一俟朱氏返杭同意後。當由朱氏提諸省府會議。公決施行。

兩軍竟開戰

（南京十七日聯合電）在碭山與歸德間對峙中之中央軍與孫殿英軍于十五日竟開始衝突因通信阻隔詳細情報尙未明瞭津浦鐵路自今晨起開始軍事輸送除大快車外客貨車一律停止運轉

各派代表雲集開封

開封訊云。第四十二師長馮鵬翥。前因公赴汴。寒(十四)由汴返新鄉。此間各方代表雲集。地方秩序如恆。石友三時往返歸德開封間。鄭州十四日新鄉電。晉軍第四十二師長馮鵬翥。十三日自石家莊來開封。同時該師之一旅。自石家庄移新鄉。歸德十五日電。石友三寒(十四)午偕第三軍軍長沈克赴碭山一帶視防。晚六時仍回歸德車站。前方布置非常嚴密。

在滬各國銀行會議
工商部辦事處徵求意見

【上海十七日聯合電】工商部駐滬辦事處于十二日召開中英美各國重要商業團體代表會議關于銀價暴跌之救濟方策徵求各方意見旋于十七日午後三時至五時在駐滬辦事處開各國銀行家代表會議招待日法德意各國側代表約二十名關于中國商工業救濟辦法徵求意見各國代表關於確立親善和平（二）改善交通（三）華側紙幣發行銀行應充實準備金等各陳述意見口非經長時期間不可達成是以欲救目前商工蕭條則須將蕭條直接原因之銀賤與以救治爲當務之急查其救濟方策

（一）客歲末之銀價暴落由印度政府及法領印度支那之貨幣制度實行改革結果銀貨之流入中國市場勢如洪水竟成現時銀賤由是以觀各國在中國市場不爲銀之廉售則跌勢可以防止

（二）中國禁運金塊于國外以待銀價回漲

對此日本側意見中國政府委員及各國代表均表贊成法國銀行家聲明法領印度支那既發表限本年六月止運銀出口二千萬溫司然厥後絕不向華運銀等旨與以辯明

美國全權向美報告
以無線電放送縮軍情形

【紐約十六日電通電】軍縮會議美國全權里德氏本晚由倫敦以無線電向全美放送軍縮會議情勢大意如左 倫敦會議爲目今美國民租稅負擔額數億弗輕減之途有所罷固設日下在該會議補充中之海軍休日案實現時僅此即可減輕四億弗綜合各國主張放眼觀之美國顯然關於驅逐艦需要議步關於英國巡洋艦日本潛水艦各應出互讓的態度會議當事者以非常辛苦努力發見諸問題解決點故目下雖進行遲遲如於何點討論就緒其後當能迅速進行

傅作義任前敵指揮
率三個師出動德州

【北平十七日電通電】閻錫山本日(十七日)任天津警備司令傅作義爲津浦線前敵總指揮同時命令即時向德州出動

【北平十七日聯合電】山西軍對蔣進行戰備已決任傅作義統率三個師向津浦線出動指揮

鄂省綏靖分區辦理

【北平十日復旦電】漢口電鄂省綏靖分四區辦理每區綏靖司令一人鄂東爲夏斗寅鄂南羅霖鄂西李韞珩鄂北范石生侯皓(十九日)綏靖會議通過後即呈請中央發表

江海關報告
保管各債

上海訊云。江海關二五庫券保管委會。報告十六年五月至十八年止。先後保管各債基金共十一項。年底情形如下。

（一）江海關二五庫券。至借滿。基金收入三千五百四十五萬五千。付本息三千三百二十五萬。餘二百二十萬。移入續發二五券項下。

（二）續發二五庫券。基金七千二百九十六萬。已付利息二十四期七千二百九十六萬。無餘。

（三）及(四)原發與續發捲烟庫券。基金二千零七十七萬九千一百六十四元五九。已付本息一千七百九十四萬三千七百六十元。餘額二百八十三萬五千四百零四元五五。

（五）善後公債。基金一千二百六十四萬八千四百八十四元四三。已付本息三次。計一千二百零二萬八千。餘額六十二萬零四百八十四元四三。

（六）十七年金融短期公債。基金六百零六萬七千八百十三元零一。已付本息四百四十六萬四千元。餘額一百六十萬零三千八百十三元零一。

（七）十七年金融短期公債。基金一百四十萬六千二百五十元。已付利兩次。一百十二萬五千元。餘額二十八萬一千二百五十元。

（八）十七年賑災公債。基金一百三十八萬。已付本息兩次。一百三十八萬。無餘。

（九）十八年裁兵公債。基金六百六十六萬六千六百六十六元六七。已還本息兩次。計二百五十萬元。餘額四百十六萬六千六百六十六元六七。

（十）十八年關稅庫券。基金五百六十萬。已還本息七期。計五百六十萬。無餘。

（十一）十八年編遣庫券。基金四百七十三萬六百元。已還本息四期。計四百七十三萬六百元。

金屬器
煙盒……●……粉盒
花瓶……●……菓盤
蠟臺……●……茶托
遼寧日站郵政局前
合名無限公司 森洋行
電話日長二〇三一 日三七二一
批發 零售
鐘錶 價廉
手表……●……指表
懷表……●……鬧表
坐鐘……●……掛鐘

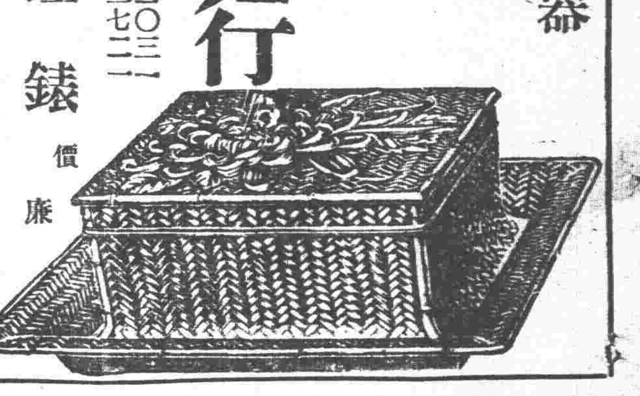

快胃

人之生活必須飲食滋養全身如有患肝胃病者則其飲食少進百病易發身體則日見衰弱矣若斯病疾延醫療治而不得痊癒者本號代售有任慶餘堂秘製快胃舒肝丸專治男婦老幼肝鬱不舒心腎刺痛胸脅串痛膨悶服飽反胃噯吐飲食少進消化難報日見肌瘦一切治病功效難儘塞述肝胃病服之定價每盒一元

開鬱舒逆又能快胃增食故取其名爲快胃舒肝丸 每打十元 本號代理喉症大王眞正六神丸每盒一元

總經理處遼寧鐘樓南 中西大藥房

患咳者多

近日天氣驟變 冷煖無常 體虛肺弱之人寒風極易侵入 故患咳者日衆 若不速從治愈 一但震傷肺葉 癆菌乘機繁殖 後患何堪設想

利亞保肺露 是治咳的惟一良藥 無論風寒咳嗽 痰引哮喘 肺癆肺炎乾咳頓嗆 小兒百日咳等 莫不立奏神效 葯到病除

定價每 大瓶現洋二元 小瓶現洋一元

遼寧 發行所 利亞藥房

資本金 壹千萬圓

營業科目 一、海陸運送及運送辦理營業 二、倉庫營業 三、代辦及保證行爲 四、包辦勞力 五、委託買賣業物 六、直接或間接運送關於資金之供給 七、關聯前各項一切之業務

國際運輸株式會社

專務取締役 平田驥一郎

本社 大連市山縣通二三一番地

電信略號ダイレンマルン、電話代表番號三一五一番 振替貯金口座大連七八番、郵便私書函大連局七三番

支店出張所 大連、營口、遼寧、安東、沙河鎭、鐵嶺、開原、四平街、鄭家屯、洮南、泰來、通遼、長春、吉林、哈爾濱、下九台、松花江、伯都納、楡樹、雙城堡、傳家甸、安達站、滿溝、昂昂溪、一面坡、龍井村、局子街、天津、青島、上海、浦潮、釜山、草梁、統營、大邱、仁川、京城、平壤、新義州、元山、葛麻、興南、咸興、清津、會寧、上三峯、潼關鎭、雄基、羣山、北基隆、高雄、東京、神戶

安康益嗣丸

●長生不老新進化
○返老還少新藥
○空前絶後大成功

學術無止境智慧者能努力研究自有奇幻的理想變成事實觀於美國人安迪生發明之種種電氣當可證實是言醫藥一道尤爲福利人生之要者自返老還少術發明以來無形中打消許多衰老者種種悲觀實際上之受惠者自非尠數然未至化境而德國醫聖廖虎生博士尤以爲不滿足○集畢生之心血○孜孜用攻○垂幾十年○竟獲此「安康益嗣丸」十分完美之方劑○不僅爲多數人屢試屢驗○已在西曆一九二八年○法國巴黎萬國藥品展覽會千萬種藥品中○公評特給頭等獎證○及金質之大獎章○於此世界王府貴族○全球民衆一致信仰採服均得極好結果○較諸世上落伍之新藥與過渡之出品不啻有天壤之別且皆考察其他過去品質之流弊力盡矯正之轍以達盡美盡善之目的眞最新發明救世寶物返老還少藥之空前絶後大成功也

○安康益嗣丸
○珍秘成分之寶貴

古來人參之見重於世其滋補力量不過富有植物素中「普安馬」「勒錫是」等成分而已今此藥成分不僅富有上列植素且多採用強壯動物之腦素脊髓及內分泌腺等重要肌體配合動植物之精華適與人體健存最需要之「哈滿士」亦有乳交融之妙得以滋補其不足絶無絲毫興奮痲醉等毒劑故便服者根本強壯永遠精神飽滿洵屬廿世紀有益無損之救世聖藥也

下圖爲一九二八年法京巴黎萬國展覽藥品會安康益嗣丸領受最高榮譽特別頭等大獎證及金質大獎章

各國政府特許專賣◎中國政府化驗註册

由德大批運到

價目 每盒料服一月七天現洋廿七元（男女同價）

◆注意◆ 德國定價每盒售金馬克十五元來華初創定價暫較柏林低廉購者幸勿以爲貴蓋服藥係治病補身當求其確有效者

遼寧十一緯路第七十三號 德商高吉洋行 哈濱傳家甸中國銀行斜對

各埠藥房均售 外埠函購 貨款先滙 郵費暫免 實驗說明書備索

返老還童 最靈聖藥 安康益嗣丸

發明 德國醫聖廖虎生博士畢生研究之結晶公推爲返老還童藥中登峯造極之秘劑德國政府實驗榮獲法京巴黎萬國藥品展覽會特別頭等金質大獎章

成分 純取壯健動物體內之生命机及猿猴體內腦素脊髓內分泌液加合極珍貴之植物素經過化學配製達與人體內最爲需要之哈滿士有水乳交融之妙

主治 統治神經衰弱生殖失能陽萎早洩氣虛血貧腎虧遺精子宮寒冷經水不調久不生育等症

特効 男女常服強健還少機能旺盛白髮化烏回復青春精力發達轉弱爲強調經暖宮生育可待

尾引 此丸所取原料即分男女性別服者故須審慎女用金色葯丸男用銀色葯丸切忌悞服致變畸形性態千萬注意

認明盒面專賣標記　德商高吉洋行　德國原裝之金盒樣

東三省代表者（駐哈）威廉撲雷（大成公司總辦）　中國南洋總代表（駐滬）約翰塔斯司蒂考（敬啓）

鐵證

上海文學家蘇吉林先生名馳全國因從事著述事業每日伏案構思遂成腦力衰殘之症據唐君來函云始而精神恍忽繼而身體疲憊半載以後目眩頭暈驚悸失眠諸症遂成矣醫治數月服藥愈多愈無效驗因謝絶醫生購取龜齡機服之一盒後即覺精神爽利飲食增加一料服完各種病症逐漸消除面部亦漸豐滿刻下精神體力遠勝昔日非龜齡機之力曷克臻此鄙人業經身試故敢證明特書寸函鳴謝云

于文明夫人

山東黃縣于文明君來函云鄙人腎氣素弱精力缺乏年近半百僅生一女自思絶嗣在我負罪實深參茸遍服亦無效驗幸有契友勸鄙購服貴行之加料龜齡機言有扶助腎氣之能當購一料服之腎氣漸壯精力覺充對於房事亦覺滿足續購二料服之肌腹豐盈面容光潤近拙荊已懷孕數月欣喜之餘特書函致謝云

秦女士

鄭州高等女學校秦素雲女士來函云儂因求學過度以致心神交傷又兼身體素弱早成貧血之症午後發燒夜間尤甚有時咳嗽氣短喘吁經血數月每經醫生診治卽云癆症服藥之後毫無寸效偶閱報載貴行龜齡機奇效一則當購服之稍見功效又服二盒發燒咳嗽等病席捲以去經血復至精神如常龜齡機實爲婦科聖藥云

龜齡機乃萬靈奇藥

天津名妓筱紅病愈撮影

「龜齡機」聖藥爲青春動物之內分泌物集合而成故於服藥無效之生殖器病及精力消耗全身倦怠作事厭倦易感疲勞不眠等病及生殖機能減退早洩勃起力減退陰萎性慾減退性感缺乏及發育不完全新陳代謝機能衰頹症記憶力減退腸胃虛弱消化不良女子經脈不調過多過少經脈閉止交接快味缺乏子宮寒冷赤白帶下不姙娠半產腹痛腰腿痛及乳汁發育不良而不受孕者更有特效

龜齡機分特製加料二種 如病重及衰老過甚欲求速效者可服加料龜齡機

特製加料用黑紅字金盒裝定 價每盒現洋二圓每料六盒十元 價每盒現洋四圓每料六盒廿元

德國發明世界新藥 中國總經理 上海德生洋行

東三省總代理 鐵嶺華昌久 龜齡機實驗說明書函索卽寄

遼寧大成藥房 吉林五洲藥房 大連同德藥房 營口中西藥房
遼寧五洲藥房 安東瑞祥泰 濱江中西藥房 洮南德慶仁
遼寧大生藥房 四平街天德堂 江省德泰盛 安達義泰隆
遼寧新新藥房 長春中西藥房 遼陽義和堂 双城德興厚
遼寧日站恒濟堂 旅順大德堂 開原站德祥厚 鐵嶺和發久
遼寧大德生藥房 金州志義成 大連華泰藥房 長春曙廷藥房
千金寨信仁堂 海倫錦合盛 呼蘭德興恒 綏化錦合隆

痰喘咳嗽一服除根

無論新舊治療速服龍角散

傷風感冒雖然初覺輕症若帶些痰咳痰喘可不能輕視。不趁早治療便轉成肺炎肋膜炎。若犯肺癆終身難治。

若有痰咳痰喘症狀
無論輕重須速服用
專門仙藥龍角散
趁早治療完全除根

龍角散適應病症

（痰咳）凡頑痰不化咳逆不止之人
（痰喘）凡痰喘塞喉呼吸困難之人
（頻咳）凡咳嗽頻發不能安眠之人
（流感）凡因流行感冒患咳症之人
（肺癆）凡肺患癆症咳嗽無力之人
（帶血）凡痰有臭氣時帶血絲之人
（失音）凡聲音嘎啞咽燥喉痛之人
（老人）凡老衰或病後之虚勞咳嗽
（小兒）凡小兒之痰咳及痲疹咳嗽

其他一切頑梗別致的呼吸器疾患所發痰咳連用一二星期必有靈効如神

注册商標

龍角散（りゅう かく さん）

特長

此散用貴重藥材精製。用量少許奏功如神。且頗有香味極適服用最合不愛服藥之人及病人兒女。一用此藥精神爽快除去一切咽喉痛苦

代售處

大連 同 同 同 同 同 同 同 同 同 同 同 金州 同 同 同
泰東藥房 華西藥房 回春藥房 德記西藥房 同德藥房 康德記藥房 德記全藥房 廣生堂藥房 德興藥房 志成藥局 中興藥房 天和藥房 東信藥房 德記藥房 慈仁東藥房 志義成藥房

普蘭店 同 同 皮口 同 同 貔子窩 同 瓦房店 同 松樹 蓋平 同 芝罘 同 威海衛
志義成藥房 康德記藥房 德順藥房 稻田藥房 集義生藥局 仁德裕藥局 保和長藥局 集義之藥局 永泰陞藥房 康記藥房 元慶昌藥局 咸春堂藥局 會春堂藥房 山東藥房 華義藥房 生生堂藥局

營口 同 同 同 同 同 同 大石橋 同 海城 同 鞍山 遼陽 同 同 同
泰東藥房 興亞藥房 保興長藥房 中西藥房 義和謙豐記 裕泰和藥房 義興成餘記 長生堂藥房 衛生復藥房 華西藥房 和發福藥房 同仁堂藥房 義和同藥房 東英藥房 興華藥房 天福堂藥局

同 同 安東縣 撫順 同 本溪湖 奉天 同 同 同 鐵嶺 同 同 開原 四平街 同
大和興藥房 咸春堂藥房 福興堂藥房 濟生堂藥房 潤名藥房 多久島藥房 大德生藥房 歐美藥房 中西藥房 五州藥房 義和堂西號 福壽藥房 和發久藥房 東亞藥房 岸田生堂藥房 和發錦藥房

公主嶺 同 鄭家屯 同 洮南 同 同 新民屯 八面城 通化縣 西豐縣 莊河縣 長春 同 同 吉林
大口藥房 東亞藥房 東英藥房 和發義藥房 和發順藥房 永和同藥房 東英藥房 和發同藥房 和發增藥房 積盛和藥房 積盛興藥房 廣生堂藥房 泰和祥藥房 中西藥房 錦和盛藥房 五州藥房

同 同 富錦縣 張家灣 哈爾賓 同 海倫 同 同 同 大黑河 同 齊齊哈賓 明水縣 拉哈站 安達站 拜泉縣
中西藥房 泰華西藥房 永濟堂藥房 華西藥房 寶隆藥房 華泰恒藥房 天豐西藥房 興記藥房 天興長藥房 久遠恒藥房 宮崎藥房 大同藥房 富山堂藥房 天和長藥房 萬英藥房 衛生藥房 中國藥房

總經理處 大連 賣藥會社

中原河山風雲叱咤 東北猶擧足輕重 北寧路上冠蓋相望

時局擾攘大江南北風雲繼起蔣閻鬨鬨爭舞台上之主角而東北一隅亦有左右重輕之勢是以石友三前曾派遣代表林家訓來瀋于十五日旋返而韓復榘亦因有協商事宜于十六日派柴春霖代表來遼接洽茲聞晉閻又派楊汝舟于今日東來向張漢卿司令長官有所商榷至前傳將與莫德惠偕來之中央代表方本仁聞彼現已隻身前往北平日內亦將滋止似此各方使者紛投瀋水可見東北已有趨入時局漩渦之色彩於以知保境安民勢有所不容云

哈滿護路 司令未委人

哈綏護路軍司令仍委丁超兼任已於日前發表關於哈滿護路軍司令所謂仍委梁忠甲說不確究竟現在尚未委人當局頗屬意程志遠云

對蔣婉拒對閻同情 保境安民手段重提

據北平十七日商通電云張學良彈以十五日表記電致蔣介石婉詞拒絕其前此之重大要求略云不宜用武力勿囑於感情直已而後及人云云對于閻之勸蔣下野通電則雖表示贊成然除可以武器無藥接濟晉軍外其他皆守東北門羅主義云

飭造財政 統計表

省政府主席臧式毅爲慎重各縣財政計以各縣政府及財政局經辦之各項欵項例須迭表考核是以於十七日通飭各縣長迅速造送財政統計表限於本月內一律報齊來省以資考核云

交委會派員留學

東北交通委員會近爲造就鐵道高等人才起見擬於下月間選拔學術技能俊秀者十名分派英美德三國留學專門研究鐵道建築車輛機械工程測繪等項刻正物色此項人才云

江省警衛隊 竇聯芳統制

江省恢復治邊設卅二卡倫歸梁忠甲統轄已誌報端茲聞萬福麟副司令爲分權限及負責計將全省警衛隊共兩旅均歸公安管理處長竇聯芳統制云

伯約並無附帶條件 贖路案根據兩協定 莫德惠全權臨行時之談話

據上海電訊莫德惠前抵南京與政府當局協議對俄交涉方針現因討論就緒於十六日晚自南京起程由津浦線北返出發時有左項談話

外傳伯利協定外有附帶條件查此決非事實予敢以個人人格擔保予自入京以來與中央當局研究結果中央亦能容納予之意見已見於日前之宣言關於正式會議代表再三委予充任予以現任職務關係故未固辭以予個人對正式會議意見應按奉俄中俄兩協定等進行買收東路商議按奉俄協定六十年後該鐵路以無代價歸還中國但於此期間亦得買收於正式會議公平價格能否協定則爲疑問如不成功時莫如根據奉俄中俄兩協定之精神協定妥便方法云

小學教育研究班 附設省立一師校內

漢卿捐助遼寧省中小學教育基金董事會開辦小學教育研究班已誌本報茲聞該董事會以三月一日即開學特函教育廳請將該班附設省立第一師範學校內俾便研究實習已由教廳充准飭該校長馬續昌準備教室宿舍云

黑龍江西境 防軍配置

黑龍江省由省城至滿洲里沿鐵路防軍經萬副司令官配置東北陸軍步兵第十七旅駐省城步兵第十四旅駐宿拉爾基步兵第十旅駐海拉爾黑龍江騎兵第二旅駐滿洲里云

創辦燃料消費公司

有實業家王百祥者發起創辦一燃料消費公司以採辦燃料增進消費之利益爲宗旨按照股份有限公司組織招募五百股每股二十元刻正與一般同志計議進行辦法

關內東北軍 暫維現狀 兵站尚未恢復

東北軍案集關內及關內兵站處恢復兩消息已誌本報茲聞關係方面調查關內東北軍仍爲第二十三旅長馬延福第二十七旅長劉乃昌部及由黑龍江開回之第六旅長李振唐部騎兵第三旅長張樹森部並工兵第六營均暫維現狀並未有進出平津沿線認至關內兵站處亦未恢復云

十六旅一部 進駐阜新

東北陸軍步兵第十六旅開抵康平彰武已誌本報茲聞司令長官張學良又令該旅長繆澂流派一部進駐阜新

十七團部來遼

東北陸軍步兵第一旅第十七團由昌圖開回省城其第一二三營已于十四日起陸續徒步開拔第三營十六日過瀋赴遼陽一二兩營留團十七團部十六日由昌圖出發今(十八)日到省云

規定春季 聯防辦法

東北邊防司令長官張學良因各地匪患頗仍迄未肅清除責成軍警各機關聯合痛剿外茲與臧主席規定春季聯防辦法如下(一)各縣防區原有駐軍須與警察互相聯絡搜剿胡匪以清地方(一)各縣境內有相毘連之處須由警察自便聯防不得分爲畛域以防他竄(一)各縣防軍須補助警察設防下卡以資截剿(一)各公安局長應負專責不得疏忽(一)軍警如查獲匪首即予提升或給獎等項已通令各縣軍警一體遵照云

省政府組織法修正 吉江兩省主席 另委人說 現役軍官不得任省委

東北政務委員會頃奉國府令爲現將省政府組織法修正現役軍官不得任省政府委員該會當即分飭東北四省政府知照查現在東北四省之省政府委員中可認爲現役軍人者遼寧省王樹常高維嶽吉林省張作相熙洽黑省蘇炳文竇聯芳萬福麟熱省湯玉麟等數人惟中國軍制尚未完全劃一即如所謂現役軍人要指如何範圍內而言殊不明瞭所以列上數人乃爲就現領軍旅或現任參謀長等者而列舉之又訊吉江兩省政府主席向由各該省邊防副司令長官兼任者張司令長官爲畫清軍政權限計擬將該二省主席另行委人接充各該省邊防副司令則專理軍務俟與張萬二司令議決實行云

內政部令 查報荒地

省政府頃准中央內政部咨開爲調查東省已墾未墾荒地實數起見請將貴省各屬荒地詳加查報以憑考核省政府已據情飭令全省官地清丈局詳查具報以便報部備查云

籌設商業大學校

遼寧教育廳長吳仲賢近鑒東省商業不振利權外溢皆由於商業人才缺乏所致該廳長現擬在省垣設立商業大學校以便造就此項人才已擬定條例呈請省政府以便實行云

洮安縣印花款 劃歸屯墾公署

興安區屯墾公署爲擴展墾務計前曾請准東北政委會將洮安縣賦稅劃歸該署作爲常年經費已誌前報茲該署以洮安縣印花稅欵之收入事同一律亦應劃撥業經呈准東北政委會聞張振鷟處長奉令已飭洮安縣署暨稅捐局遵照移交該署惟須按財政部令照繳百分之五解省盈餘按每月銷售票面價額造冊彙解至每月領取印花票並應預繳一成工本費以符定案云

縣九區籌建 新局址

瀋陽縣第九區公安分局長鮑德義以本區局辦公地點係在新村市地點雖宜而院宇較窄故向所屬各村建議另建區公所用費由地方募捐經各村村長副表示贊同並聞新村市村長慶泰慨願捐地皮爲新局址云

組織赴日實業團

總商會發起之赴日實業考察團在去年已開始籌備近由金盧二會長準備進行昨曾有議規定團員至多不得過二十名旅費自出但限制現職商人及其商號須具有充分之資本至遲在本月內組織成立東渡云

瀋陽縣政府 舉辦村政

瀋陽縣政府頃奉民政廳訓令略謂案查舉辦村政非努力宣傳不足使民衆認識而宣傳方法非多出標語不能收事半功倍之效茲經本廳擬定各項標語除分令外合行令發標語一份仰即由縣印刷張貼各區村俾資認識而利進行並將遵辦情形具報云

莫德惠今日到瀋

十六日晚離京由津浦路北旋之莫德惠已于昨十七日晚行抵濟南爲會見陳調元住宿一宵十八日早離濟豫定十八日晚過津十九日午後回抵遼寧云

市所頒暫行 死因分類表

瀋陽市政公所現將暫行簡要死因分類表製定分發各中醫飭即遵照該表死因名稱計廿七種(一)腸熱症(二)霍亂(三)天花(四)痳疹(五)猩紅熱(六)鼠疫(七)白喉(八)其他温疫熱病(九)肺癆(十)其他癆瘵(十一)呼吸系病(十二)痢疾(十三)胃腸病(十四)鼓脹黃疸(十五)心臟病(十六)糖尿病(十七)惡性腫瘤(十八)中風及老衰(十九)腸癰(廿)痳毒(廿一)產褥敗血症(廿二)其他難產小產及妊娠臨產時各種病變(廿三)抽風(廿四)早生及初生弱諸病(廿五)自殺(廿六)災變(廿七)原因不明並於每項下附註別名俗名及主要症候注意事項等以便參考云

整頓金融計劃 又有三項辦法

省當局對于本省金融近來曾力圖整頓以資經濟充裕凡百庶政易于發展今聞其預擬辦法又有三項如下

一、擬縮小兵工廠範圍以杜消耗

一、發行兩千萬元之公債實行以奉大洋五十元作現

一、改定現洋法價期其逐漸使奉大洋票兌現由五十元至四十元乃至卅元趨勢而止以便向外作匯

以上計畫不久即當見諸實現云

葛光廷到瀋後 邊署設席招宴

駐北平邊防司令部代表葛光廷於十六日晚間奉召來瀋略見昨報茲聞該代表到瀋後迭次面謁張司令長官陳一切聞張司令長官特於十七日設席於邊署招宴該代表爲之洗塵云

收回秦皇島 開灤租地案

由海關十六日電訊華側爲收回秦皇島開灤租借地計數日以來關于租借地面積稅金及其他設施忙碌調查據開灤當局云礦務局關于秦皇島之利用極力考慮華側便利亦屬妥當惟華側果取何等形式爲之收回殊堪注目如與開灤營業以有害之虞則斷難與以承認云

步兵第五旅 留防黑龍江

邊防第二軍步兵第十四旅徐永和部暫留防江省已誌本報茲聞駐江副司令官萬福麟向張學良長官請准將第二軍第五旅長董英斌所部亦留江省暫時維持公安云

滿鐵對葫蘆島 築港案之方針 惟視中國側之態度而定

關於葫蘆島築港及吉會鐵道問題據大藏理事云連山築港成立六百五十萬美弗借欵條約當局事實將來如何尚爲疑問設此計畫能以開發滿蒙爲見地與滿鐵提携無何等反對理由當能得相當援助如仇視滿鐵持對抗的目的當無良好結果即爲互有損失阻止滿蒙開發至吉會鐵道問題以現政府無理拒絕爲限無實現之必要爲方針此外仙石總裁因該路對於滿鐵無大利益故以華側自身認爲必要爲限目下以現狀推移云

江省電告 撤消保甲

東北邊防司令長官張學良十七日接到江省政府電稱該省各縣保甲原爲補助警察而設以免有所不及現爲撙節經費計經各委員共同議決將保甲機關定於三月內撤消現正積極辦理特此電告備案云

邊防署 繼續開會

邊防署于十六日午後七時開始會議曾誌昨刊茲據續訊昨十七日午後一時在邊署繼續開會除張萬湯三司令列席外政委諸員亦俱參列直至晚五時始畢內容外間仍不得探悉惟外傳在北陵別墅會議旅長以上各軍官亦皆參加確非事實至原定列席之張敘五因哈埠治安重要不克離任前來參與云

政委會委任處員

東北政務委員會因事務繁要委薛煥然崔成俊爲總務處處員已誌本報茲聞該會委員長張漢卿又委任楊廣榮爲總務處處員支五級薪該員奉委即到處任職

日對滿洲所圖 其惟經濟 東隣大選中幣原演說

大阪十七日電訊幣原外相于十六日在大阪中央公會堂民政黨支部時局批判演說會席上連頁約一小時之演說大致如下對華問題中最重要者爲不平等條約撤廢案中國國民對于政治愈趨覺悟則此事愈迫實現勢所難免日本亦與之協力俾資達成以盡交鄰之誼亦所不辭惟撤廢不平等條約須以保證日僑經濟的利益及地位爲先決條件吾等對華方針與加藤若槻濱口各內閣始終一貫並無變改最近中日關係雖略調進行然前途遙難樂觀開議辦事動輒招華誤會殊爲遺憾華側諸多苦心可以十分同情惟吾等所憂慮者無論何國陷于離局之時擬使國民心理轉向對外關係計採取冒險政策是也吾等切望中國政治家不爲上項心理所誘始終根據堅實妥當的方法以資開拓國運日本在滿洲並無領土的野心所敢誓言假如有之則不啻身抱爆藥以衛壁現時我國所願速解者有鐵道問題商租權問題等不一而足但均係經濟的利益問題至華側所主收回旅大租借權及滿鐵利權一節日本與以拒絕別無途徑云云

齊克路 龍江泰安間 開始營業

齊克路龍江泰安間一百二十八啓羅米突之工事現已完竣自十三日開始營業各列車開到鐘點如下第一一一號列車龍江七時開泰安十三時二十分到(午後一時廿分)第一一二號車泰安十四時開龍江二十時三十分到再各區間距離龍江至塔哈間二十九啓羅米突至寧年六十三啓羅至富海九十六啓羅二分至泰安一百二十八啓羅六分

省政府飭廢止 縣長奮考試法

省政府案奉行政院令爲縣長考試法已公布施行於民國十七年十月四日公布之縣長試驗暫行條例於令到日廢止省政府即于十七日通令各屬遵照云

清丈局不再展期

全省清丈局原定至十八年底撤銷旋因事務未清展期三月至今年三月末止近聞因各縣清丈地畝多未結束仍須展期據確訊屆時如土地局成立即由該局改組否則決即撤銷以符定章不再展期以節經費云

英人口中之 葫蘆島借款

天津十七日電訊葫蘆島築港合同據旅津英人云荷蘭信託公司之背景有英法財團之說全屬子虛英國與葫蘆島築港借款絕無關係荷蘭信託會包工瓜哇築港時所用舊機械因尚在庫中此次有與華側之志亦未可知云云

法政大學校長 東省特區請委

東北政務委員會據東省特區行政長官張景惠呈稱特區法政大學校長于世秀調任交通大學校長遺職擬委教廳科長康某(名未詳字勵忱遼寧籍畢業吳淞口中國公學 曾當選新國會議員)接充當經指令照准云

中央令統一獄政

政委會接到中央通令略謂近查各省獄政及一省中各縣獄政多有設施殊異者際此收回法權之時不宜紛歧仰即查照中央前頒之監獄管理條例統一施行等情該會當即轉令高等法院通飭各監獄遵照云

清鄉局飭報 清鄉犯

全省清鄉局兼局長臧式毅以查各縣處理已決未決清鄉案犯因在押數目案由本局向無總計特於十七日通令各縣清鄉分局遵照將該局羈押清鄉案犯呈報備查云

管理學術團體法

教育廳現奉教部頒到管轄學術團體辦法六項(一)學術團體之目的或行爲不得有違反黨義妨礙治安敗壞善良風俗涉及迷信干涉行政及藉端歛財等情事(二)學術團體設立時須由發起人擬具章程呈請所在地之省市教育行政機關許可(三)學術團體成立後應將事務所地址董事姓名年齡籍貫學歷職業團體之責產及社員之姓名年齡籍貫學歷等連同所有章程規則向所在地教育行政機關登記登記後有變更時應隨時呈報備案(四)學術團體應受所在地教育行政機關之監督遇必要時教育行政機關得查核其事務及財政狀況(五)學術團體於每年年終應將前年度所辦重要事項及收支金額項目新加社員姓名年齡籍貫學歷等呈報所在地教育行政機關(六)學術團體之請求登記年終報告等事項應由該管教育行政機關隨時核轉教育部備案

民教委員會 聘任常務委員

民衆教育委員會已在教育廳內組織成立由廳長吳仲賢兼任主任委員並由主任委員聘前國民簡易教育促進會總幹事車向忱爲常務幹事主辦一切民衆教育云

開原法署擬 改組分庭

高等法院院長史延程首席檢察官朱樹聲現以開原法署訴訟日益增多擬將該署改組開原地方分庭以利司法之進行當即呈請省政府核示一俟照准即行着手改組云

天氣豫報

二月十九日 曇後晴

十八日之溫度

最高	零下二度七
最低	零下一七度五
平均	零下八度五

冠蓋往來

…北寧站…

▲趙延緒(國府第三編遣區委員)十八日早去天津

▲張九卿(榆關警備司令)十七日由山海關來瀋

▲許蘭洲(邊防署顧問)十七日由北平回瀋

▲吳漢卿(第十六團團長)十七日早由義縣來遼

▲劉龍章(長官公署參議)十七日早由天津來遼

▲陳頌文(軍政部副官)十七日早由北平來遼

▲劉維卿(農礦廳委員)十七日早由遼去錦縣

▲汪文清(中央交通部秘書長)十七日早由遼去北平

…瀋海站…

▲龐景山(陸軍第一旅中校副官)十七日早由瀋去東豐

▲依捷山(營口警備部參謀)十七日早由瀋去撫順

▲周德厚(長官公署顧問)十七日早由瀋去青源

▲何柳人(吉林水上公安局長)十七日早由吉林來遼

▲常蔭春(陸軍軍務處管理員)十七日早由南口來遼

…南滿站…

▲大藏(滿鐵理事)十八日午前由撫順抵瀋

▲安岡(日關東廳檢察官)十八日午後由長春抵瀋

▲宮崎(日關東軍軍醫部長)十八日午後抵瀋

▲村上(理學博士日地質調查所長)十七日午後過瀋赴長春

▲廣澤(日拓務省技師)十八日晨赴撫順

▲山口(滿鐵監察役)十八日晨抵瀋

批示

◎司令長官公署(十七日)

▲戰玉仁 呈爲夏增文強姦幼女上訴一案請求告誡高等法院依法辦理由批仰即遵照

◎省政府(十七日)

▲林貴廷 呈爲公安分所長朱香九強暴凌虐等情請查辦由批仰該局迅即確切查明

▲張俊等 呈爲對於金鵬臣控報龍崗山荒一案再事請求將局復辦理如何情形明白批示以便遵行由批仰清丈局辦結報查

▲王趙氏 呈控復縣七中隊隊長顧子元班長蔡福廷擅用刑訊誣良爲匪由批仰該縣長查明

◎民政廳(十七日)

▲宋福長 呈爲楊定之持強圖奪命產詳查核辦由批究竟是何實情仰該縣速即查明

▲李文斗 呈爲綏關市場以恤民困等情由批仰候咨姑仰財政廳併案查明

◎財政廳(十七日)

▲鮑相齊 呈爲備荒欵已如數補交情形由批仰仍遵照該縣查復再奪仰即知照

◎教育廳(十七日)

▲常萬金 呈控鐵嶺縣鎮西堡小學校長李向岩吸烟曠課詐財請派員詳查由批仰即遵照

◎農礦廳(十七日)

▲張學仁 呈爲請探煤礦並繳公費由批均不相符應將礦圖發回另呈暨公費存

◎建設廳(十七日)

▲張健男 呈爲瀛車經行路線因積雪發生障礙擬暫停駛由批呈報備查仰即遵照

◎清丈局(十七日)

▲于澤敏 呈爲照據既經驗明懇准發還由批該民前呈于自喜領名一紙仰即來局領回

◎商埠局(十七日)

▲老晉隆洋行 呈爲租讓永租地由批該商原領永租地請退讓與大英烟公司接租應予照准

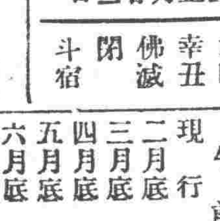

二月二十日 舊正月廿二日 木曜 辛丑 佛滅 閉 斗宿

▲一白之人過類血親將招意外糾紛南北辛吉▲二黑之人運勢難難速暢然漸轉吉東丙南吉▲三碧之人前途一時閉塞靜待則雍開放東西丙吉▲四綠之人爲人所提之商議易招口舌之難巽丙乙吉▲五黃之人勿慮榮強行退養活氣終勝東丙辛吉▲六白之人不屈不撓再接再勵終成功巽辛丙吉▲七赤之人堅忍一時艱苦及入午後成大吉辛巽壬吉▲八白之人謀過遠之事及疏足根而顯東南北吉▲九紫之人幸福自至之日文學事尤大吉乾丙乙吉

行市 十八日

中外金融市

倫敦銀塊	二〇片〇分〇
紐約銀塊	四三仙八分三
美國棉花	八十錢(跌)
上海東滙 賣	一〇一兩八分五
上海東滙 買	一〇一兩三分一
上海美匯 賣	四八弗四分一
上海美匯 買	四八弗八分三
上海英匯 賣	一先二片一六分一三
上海英匯 買	一先二片八分七
日美滙	四九弗八分一
上海標金 午前開行	四八七兩〇〇
又下市	四八七兩三〇
午後開行	……
大連滙申	七三兩六〇
大連滙煙台	六九兩六〇
營口滙上海	三〇〇兩五〇
爐銀對奉票現行	一五〇元八〇
金票對爐銀現行	三兩〇五五
鈔票對爐銀現行	二兩一八〇

奉天取引所

●金票對奉票(一月二十八日卯)

	午前	午後
開行	八六四〇、〇〇	八六一〇、〇〇
下市	八五九〇、〇〇	八六二〇、〇〇
大價	八六六〇、〇〇	八六二〇、〇〇
小價	八五八〇、〇〇	八五八〇、〇〇
妥數	一〇八萬	三〇萬
現行	八六〇〇、〇〇	八五三〇、〇〇

●金票對現洋票

	午前	午後
開行	一四二、〇〇	一四一、三〇
下市	一四一、五〇	一四一、六〇
大價	一四三、三〇	一四一、六〇
小價	一四一、〇〇	一四一、三〇
妥數	六一萬	三〇萬
現洋	六〇、六〇	六〇、五〇

大連取引所

●鈔票對金票

	午前	午後
近卯開	七一、四〇	七二、四五
又下市	七一、六五	……
遠卯開	……	……
又下市	……	……
妥數	三六九萬	……
現行	七一、五三	七一、五〇

●大豆(鈔票、百斤妥市)

	午前(開行)	午後開行
現袋帶	六、九九	六、九九
不袋帶	……	……
二月底	六、九四	六、九六
三月底	六、九八	……
四月底	七、〇二	七、〇三
五月底	七、〇五	七、〇三
六月底	七、一〇	七、一三

●豆餅(鈔票、一枚妥市)

	午前(開行)	午後開行
現行	二、三六〇	二、三六〇
三月半	二、三五五	二、三五五
四月半	二、三五五	二、三五五
五月半	二、三五〇	二、三五五
六月半	……	……
七月半	……	……

●豆油(鈔票、一箱妥市)

	午前(開行)	午後開行
現行	一九、六〇	……
三月半	一九、五〇	……
七月半	……	……

●高粱(鈔票、百斤妥市)

	午前(開行)	午後開行
現行	四、五五	四、六〇
二月底	四、五五	四、五八
三月底	四、五〇	四、五三
四月底	四、五〇	四、五三
五月底	四、五一	四、五三
六月底	四、五五	四、五六

開原取引所

●金票對奉票

	午前	午後
近卯開	八六四〇、〇〇	八五八〇、〇〇
又下市	八六三五、〇〇	……
遠卯開	八七〇〇、〇〇	八六四〇、〇〇
又下市	八六七五、〇〇	……
妥數	三一萬八千	……
現行	八六一〇、〇〇	八五五〇、〇〇

●大豆(奉票、一斗妥市)

	午前	午後
二月半	一二四、〇〇	一二三、五〇
三月半	一二六、五〇	一二六、〇〇
四月半	一二七、七〇	一二七、五〇

●高粱(同上)

	午前(開行)	午後開行
三月半	七三、七〇	……
四月半	七四、七〇	……

公主嶺取引所

●大豆(現洋、一斗妥市)

	午前(開行)	午後開行
三月半	二、一五〇〇	……
四月半	二、一七〇〇	……
五月半	二、二〇二五	……

●高粱(同上)

	午前(開行)	午後開行
三月半	一、四六五〇	……
四月半	一、四七五〇	……
五月半	一、四九二五	……

長春取引所

●大豆(鈔票、壹石妥市)

	午後(開行)	午後開行
三月半	一八、八六	……
四月半	……	……
五月半	……	……

●高粱(同上)

	午前(開行)	午後開行
三月半	二、八三	二、七八
四月半	二、八一	二、八八
五月半	二、九五	二、九七

●金票對官帖 二七七、五〇

哈爾濱交易所

●大豆(哈大洋、壹市特妥市)

	午前(開行)	午後開行
三月半	一、五四三五	一、五四五
四月半	一、五八〇〇	一、五八〇
五月半	一、五九七〇	一、六〇七五

●小麥(同上)

	午前(開行)	午後開行
三月半	二、二一七〇	二、二一五五
四月半	二、六〇〇〇	二、二八七五
五月半	二、八〇〇〇	二、三三三五

●哈大洋對金票 五六、五〇

大阪期綿綫現行(金票、壹梱妥市)

	午前(開行)	午後開行
二月底	一六九、四〇	一六八、二〇
三月度	一六九、九〇	一六八、五〇
四月底	一七一、四〇	一七〇、四〇
五月底	一七三、八〇	一七三、〇〇
六月底	一七六、〇〇	一七五、四〇
七月底	一七八、二〇	一七七、五〇
八月底	一七九、八〇	一七九、二〇

大阪布綿綫行(金票、壹疋妥市)

龍C(布)	五、九〇
軍人(細布)	五、九〇
顏細(布)	四、三五
白羊(大尺布)	一、九〇
鵝烏(斜布)	六、〇〇

(又三百斤妥市)

扇面(十六支)	一五三、〇〇
福助(廿支)	一七〇、〇〇

瀋陽糧市行(現洋妥市)

大豆	一、四五	稻子	一、四〇
豆餅	二、二〇	大麥	一、二〇
豆油	二、〇五	小麥	二、二〇
白小豆	二、四〇	高粱	一、五〇
紅小豆	二、四〇	包米	一、三〇
花小豆	二、二〇	精米	三、四〇
吉豆	二、五〇	元米	二、六〇
合豆	一、六〇	小米	二、三〇
青豆	三、〇〇	江米	四、〇〇
蘇豆	二、〇〇	勝米	二、二〇
碗豆	二、〇〇	稻米	三、六〇
精子	一、五〇	糜米	……
谷子	一、四〇	秫米	二、〇〇
麩子	〇、八〇	芝麻	三、二〇
糜子	……		

瀋陽金銀市

小銀元每元換小洋票	五八、四〇
現大洋每元換小洋票	六〇、七〇
天津中交票換小洋	六〇、七〇
哈爾濱現洋票換小洋	四八、五〇
金票每元換小洋票	八五、九〇
鈔票每元換小洋票	六一、五〇

不可思議機械出現 稱爲「人造人間」

紐約函云。隨文明進步交通機關愈發達愈複雜。故司整理交通之巡捕異常困難。最近發明可代巡捕而任整理交通任務之一新精機械……所謂人造人間。……已在紐約廬次味德旅館實行公開實驗。其發明者爲愛爾大學電氣機械學教授亨里和氏。與之甚類似之機械。在此已在丁英亞、普洛否臘、波士敦、斐拉得爾斐亞、維爾民敦、及新哈文等處。被供實用。惟此次之機械。爲再施之以改良者。茲披露此機械……人造人間……之性能。俾資諸君增其常識。

此機械依「感知車輛單位」而構成。即由十字路離一百尺之地點。設備特種平板。然車一過。此板上。則設在十字路中央點之「統制箱」。……即人造人間之腦髓……。時感覺其旨。表示記錄。從之青紅燈火。(青燈即表可走紅色。反之表示停住)。或點或滅以整理交通。

從若由東或西方駛來之車。較由南或北方駛來之車。早通過其平板。則對由東或西方駛來之車。表示青燈允許通過十字路。反之。對由南或北方駛來之車。同時表示紅燈。迨前車完全通過後。禁止其通過十字路。但此法至於交通不甚頻繁之場合用之。若交通頻繁。則另設方法。即限一定時間而行規則的點滅。然此機械之機能。不止於此。總於通行人車之快慢。適宜點滅青紅燈。以便其安全路過云。

夏日體輕 (一)

紐約延壽研究醫院學檢驗官費思克博士說。紐約全城居民的體重。每逢夏季。一定比較冬季減輕八〇〇〇噸。這許多無形減少的重量。須用火車八輛。方能容載。費博士又說。平常的人的體重。一到夏天。每人大約會減少五或六磅此種無形的消失。並不是由於夏天出汗過多。因爲出汗所消失的體重。仍由多飲水料而補充了。但是消失的原因。究竟如何。據說一半是因夏季食量銳減一半乃因夏季所吃的冰結漉蘇打的熱力。能使胃內的食物易於溶化。

無腿無臂 怪女郎 巴黎遨遊記

巴黎函云。美女名魏雷塔。捷克斯拉夫產。來遊巴黎。常其背井離鄉。去多腦河流域。捨平安故土。風塵跋涉。定居名城。其興味有過異乎常人者。既無足。復無臂。塊然其軀。乃殘缺不完之半身女郎也。女郎之棄彼就此。非以憂傷離遣。而圖解脫也。亦非懷寶欣快。以求炫耀也。其來也。如風吹游絲。無端而然。女郎秀外慧中。無罣無礙。素抱樂觀主義。煞無半點憂愁。惟覺世間景色無不可喜。不以肢體不完而自傷焉。

人潛之公園內。張廣告。遨市慕。供人觀覽以得錢。然女郎則心不灰。志不喪。已往生活。固爲奇特。自今而後愉樂正多。

女郎語記者。巴黎者婦女之危險窟也。奢華品。珍奇物百美俱備。無物不至。可愛之物。買不勝買。巴黎城可比作銷金之境。衣服飾裝。日新月異。爭艷奪麗。花樣疑式。朝興夕改。緊似瀑布奔泉。最足令人心動神搖者。一般蘋眉男子。血氣青年。見婦女而獻媚。惟勸惟譏。但求閨秀一歡。蜜語甘言。惟恐辭氣不周。猶以爲未足。則饋贈時碼。總以婦女入其彀中然後快。

魏雷塔女士以國色天香之資。嫵媚多情。秋波迎送。笑靨頻開。以秀色可餐。明眸垂肩。蘿如碧水之美女。日坐墩台上任遊人之觀覽。金烏廻轉。隨日月而當欣。女士今方二十齡。正乃綺紈華年。素抱樂觀主義。世間似無愁苦。

女士喜帶燦爛之耳飾與頸圈。喜着麗服。偶不稱意。則立時叫囂。一如尋常妙齡女郎。女士曰。我得多金。我姊待余善。蒙我周遊於各名城大埠。我一生又未曾一日病。我何爲不快哉。

女士身體所存者。頭部及軀幹部耳。四肢不具。生而然者。四肢雖無。頭而甚美。世無其比。祇以女士無四肢之故。竟作游藝場中之瞻覽物。令人不禁起憐惜之感。此或上天造物不使兩全之道耶。

天然的無線電機 即人體而已

法國著名之電學家穆紐博士。曾於最近昌言曰。人體爲一能行之無線電機。可以收發無線電信。若有人能知其自身之無線電波之長短。即不難發見潛藏地下之金銀財寶。與夫海底之魚。及其他隨心所欲之物。至於此中的秘密關鍵。完全在能測知其電波之正確長短。果有若干。據穆紐博士所知。人身之電波。大半在廿二耗(耗爲千分之一米突)至四十五耗之間。英國人以首先發見人之身體。(尤其是兩眼)能發出電波者爲英人。法國人則竭力否認。謂穆尼博士在一九二一年時。即已主張此說。固遠在英人之前。穆氏近更以人體比之無線電機。若其電波之長短適合。具有感應之力。即可以探知深藏地底之金銀財寶。魚水礦產。其法係用穆氏所發明之一種簡單的儀器。能使由人體發出之無線電。與其所欲得之物起感應。穆氏曾藉此器。在距離達卡兩英里之地方。發見水源。足供全城之需要。而當時一般地質學家。則僉謂非至離城一百十英里以外。不能得豐富之水源。據穆紐博士言。人體所能探得者。不僅爲地下之飲水。與金銀財寶。且可以探知海底之魚類而藉電波感應之力。以追隨其遷移之跡。惟科學家一向對於人體之無線電。未能爲精深之研究。實以憾事。現今關於無線電之原理。已漸金明白。不久當能知人體無線電之收發。而於搜尋地下寶藏之外。若能調節其自身之電波。使與某處之無線電台相應。即可以坐聆世界之音樂。不必裝置任何種收音機。是豈非一大快事耶。

新式海上破浪履 登之行於水面無異陸地 美人哈柴氏最近所發明

紐約函云。美國哇海哇洲。塌通城中有哈柴者。生平好步行作壯游。足跡遍南北。年前忽作奇想。擬步行英海峽。以驚國人。人聞而笑之。蓋水面步行。至今殊爲不可能事也。哈氏誓賭爲可能事。謂祇須發明一水面步行之鞋耳。哈氏乃粹心研究。窮五載之久。卒發明成功一奇異水面步行鞋。並擬於本年六月間。實行步行英海峽。鞋名哈柴水上步行鞋。無論何人御之可保步行水面與陸地無異。哈氏曾在所居附近各河池中試行多次。平穩如常。絕無困難。此種水面步行鞋形如一大足球。哈氏將出步行於水面之時。先將鞋緊紐於足上。乃以一自由車上之打氣筒。打氣於其中。使氣足膨脹。以一木杖。末端亦裝打足氣之皮墊。作爲手杖。以資扶持。鞋已黏空氣浮水之力。於是步行水面。得以不沉。哈氏現正向政府註冊專利。一俟步行英海峽事得慶成功後。該鞋即可發售於市。哈氏言。此鞋發明漁人可無須用舟。步行水面拾取魚蝦矣。予擬於六月間。行過英海峽。以予理想。峽中雖有波濤。予仍可行。然荀浪濤洶湧而來。未知將若何對付也。

改良學徒制 (羽軍)

學徒制。原爲一種良好制度培養職業專門人才唯一的教育實行遠在先秦變換經濟組織工商業取行幫制的時代。距今約二千一百餘年。因爲年代久遠。各時代社會背景不同。經過種種底變遷。致造成畸形的現象。實堪痛心。近年來通商大埠。雖有從事改革者。不過是少數中之極少數。一考內地城市。無不是墨守陳法的居多。長此以往。不加以改革。關係工商業之發達。實深且巨。此文因無歷史的正確事實可資參考。只限於個人的私見終不免有所謬誤。尚希讀者指正。

(一)學徒制的精義

學徒制。是教育與職業溝通一氣合作進行的制度。換句話解釋。就是半工半讀的職業專門教育。名之爲(動的教育)亦無不當。因爲職業教育不是在書本上所能盡述而非實習不可的原故。這就與近代教育家所創『教學做合一』及『生活即教育』的理論不謀而合。宅的精義。就是學做并重。知行合一。

(二)學徒制變遷的原因

因爲過去不平等的政治。產生封建式的社會。造成不良的經濟組織。學徒制因了時代背景的關係。當然免不掉成爲被壓迫階級。對方。店主或經理一爲自身利益計。施行其威權迫壓學徒。驅使宅做。不許宅學。指導宅行。不要宅知。而增加其生產。滿足其慾望。並私自規定『不滿師』『三學』要求退出。應償賠伙食費的限制使其可以得到壓迫的保障。這樣相延下來。加之中國基礎教育不普及。學徒的將來。便成爲一個有手無腦笨伯。實際離開了理論。便沒有正當的方法。做而不學。就成死做。行不求知。只是冒行。這就是理論與實際并重。學做兼收知行合一的學徒制。變成偏重實際死做冒行的畸形學徒的關鍵。也就是中國工商業因爲沒有專門人才而不發達的一大原因。與中國數千年來只學不做。只知不行的死教育。竟成一個反比例。

(三)學徒制的現況

無歷史事實可考。只得以現象證明。中國工商業。分宅爲大中小三種。大中工商業之操縱於帝國主義者。都廢除了學徒制。權握國人者。已多改革。如規定工作時間。開設夜校等。這裏所引證舉例的。純是小工商業和中工商業的一部份。工作時間。簡直沒有規定。就是同一地方的同業。也有不同。在統計學毫不發達的中國。那能夠得到一個準確的數目。下表不過是記者個人的調查。

職業別	每日工作時間	年齡
錢莊業	十小時	十七歲
銀樓業	十一小時	十七歲
典當業	十三小時	十三四歲
綢緞業	十三小時	十五歲
布業	十四五時	十五歲
米業	十四小時	十五歲
印刷業	十五小時	十三五歲
五金業	十五小時	十四五歲
書業	十三小時	十五歲
南貨糖業	十五小時	十五歲
飲食業	十五六時	十四歲
豆腐業	十六小時	十三歲
烟紙業	十六小時	十四歲
裁縫業	十六小時	十三歲

上表綜業的分析。當然不能包括小工商業的全部及中工商業的大部份。但也可略見其大概了。年齡平均十四五歲的兒童。每日工作時間在十四小時左右。於身體衛生方面。已經有重大不利的明證。現且在此時期。正是應受礎基教育的訓練。禁止宅看書閱報。不授以相當教育。怎樣能夠使社會進化而不開倒車。

(四)改革學徒制的辦法

不求中國工商業發達則已。否則必須還復學徒制固有的精義。并加以改革。使宅成爲一種完美的職業專門的「動皆教育」制度。以實驗爲中心。拿書本理論來。做幫助解決實際問題的工具。做什麼事應讀什麼書。手腦并重訓練。方可養成手腦雙全的工商業人才。

解決某一個問題。當然不能超出時代的範圍。整個社會不推進。某一個問題也無法解決。這裏所擬的辦法。不過是工商業本身應該赶快實行的條件。

(一)政府應用法律規定學徒年齡及工作時間。

(二)多設夜校。或以路別而立。或以業別而設。由各商家擬派經費。聘請有工商業經驗學識的教員。

(三)規定學徒授課時間。使宅得有求學的機會。

(四)各業創設圖書館。購置於本業有關係之書籍俾各店學徒閱覽。

(五)各業應設各種實驗室討論會。使學徒得有研究實際問題的機會。

太平洋中神秘之島

費城函云。太平洋中有一島名伊斯特島。島雖小。而其中有奧秘存焉。約翰生者紐哲爾士州穆雷斯湯之富戶也。曾充勝利留聲機公司經理。聞此島有異蹟。定造壯麗之輕舟。約得科學家廿人同往。是舟也。價一百五十萬元。巴次米公司承造。約定一九三一年五月交船。長二百六十五尺。上帶海上飛機二架。又有裝置完備之實驗室。及無線電機。此舟之製造。海上輕舟及平底棚船兩種船上之機件。兼而有之。發動機二。爲底賽爾式者。全班水手定爲卅五人。約翰生自述其所以孜孜於考調此島者。以其中多有史以前之各種遺物而未經人研究。約翰生及其他諸科學家欲研求之奧秘。爲何種人首先居此島上。此島上之偉大石碑。造像。圓塔。及墳臺所需用之千萬人。此蕞爾小島何以能供養之。有史以前此何代雕刻與建立。巨石由此岸移至彼岸。用何技巧。建築地人民如何發展至於此程度。凡此諸端。皆欲究得之問題也。而諸科學家對於是島之奧秘。鮮能知其來原。據傳說一七二二年伊斯特日(逾越節)一荷蘭海軍提督爲百人初次至其地者。遂以發現之日名名是島焉。此島上最繁人之遠古紀念物爲若干之墳台及其上之人身造像。沿海岸矗立立者二百有奇。連續排列。無或間斷。平均高度十五尺云。

三言兩語

現在當官的捷徑。最好是令姨太太。妹妹。女兒。精心在學學跳舞。否則。陞官圖上。恐怕沒有你的名字。

○ ○ ○

軍閥走狗。政客走狗。赤色帝國主義走狗。白色帝國主義走狗。姨太太走狗。窮人走狗。文閥浪人走狗。土豪劣紳走狗忘八蛋走狗。種種走狗。組織成了一個走狗的中國。

○ ○ ○

凡是狎妓的。都講熱。不講黏。這倆名詞。也是最妙修詞之一。

○ ○ ○

通電乃中國偉人的本領。再待五十年。足足可以再印若干四庫新書。

○ ○ ○

讀書人總是自稱品格高尚。實際越下賤濫的事情。越是讀書人纔肯去作。

○ ○ ○

名士。老板。都口口聲聲反對青年戀愛。但是他們却一味的請求討小老婆。睡姑娘。

○ ○ ○

蘇俄是赤化的國家。標語上既說。澈底打倒。萬不該與他和約。免得成爲矛盾。

○ ○ ○

鴉片是舒服聖藥。窮人絕無此福。倘你看看是誰吸煙。定會知道。

○ ○ ○

先剪鴨屁股。再剪鸞鸞尾。剪來剪去。獅子毛。打路鬼。洋叭狗。……這是女子理髮的進化。

○ ○ ○

表面辭職。廢止賀年。暗中給大官叩首。也算一種聰明兩美兼收。

韓奇逢之小照

蘇州李女士來函感謝 韓奇逢大醫士黑雞白鳳丸

啓者敝患經血之症三年餘矣每逢經期月水即見減少時常腰痠腹痛白帶頗見增多服湯藥數十劑絲毫無效喝藥水幾百瓶仍不見功後閱上海申報載有韓奇逢大醫士黑雞白鳳丸神效購服半打病有奇效又服半打病已除根如此神藥不可多得特奉函誌謝請登報端以資介紹同病者有所問津焉 慧文啓

購者認明上海韓奇逢大醫士黑鷄白鳳丸並上刻小照爲記免得冒牌假藉害人婦女如患經血病速各黑鷄白鳳丸服百百中凡患經發血病服之藥力絕大萬試萬靈老婦服月經復至姙娠子女腰腿腹痛心忙百發百中有立

心跳或年久之白帶久不孕育子宮寒冷速服此藥見影之功以湯濾導之效購服一試其效力便知 定價每打四十元每盒四圓 遼寧小西關祠堂對門 電話二千五百二十號

大生藥房內韓奇逢藥房分發行招請各埠代理

總發行上海韓奇逢藥房 哈爾濱道外正陽街西頭韓奇逢藥房 大連西崗德記西棧韓奇逢藥房分銷處

南洋表行

名鐘名表 一律齊備 遼寧城內中街 電話七七七號 貴客光顧 無任歡迎

新到國產茶晶水晶美麗唱機各種唱片定價克己

急報 化學實驗之蓡茸大補丸出世

啓者本莊經營蓡茸業已四十餘年向在東省山裡闢廠一帶專事搜集老山人參梅花鹿茸珍奇異寶在前清時代專爲進貢朝廷及貴族王公之用視爲家庭之秘寶迨至民國成立以來此妙品銷路似覺遲慢兼西藥輸入人心每多厭舊喜新國寶蓡茸之聲價甚至一落千丈本莊爲救國强民起見抱定民强國盛爲宗旨今不惜血本特將項上的蓡茸用化學奇法製成純淨的蓡茸大補丸去糟粕而留精華實地試驗功前增加十倍以上男女老幼可服四時咸宜毫無普通蓡茸之劣弊今特備二百料爲衰弱人謀健康爲社會幸福買一料送一料由購送之日起送了二百料爲止決不多送購者從速勿失良機是幸

主治 身體虛弱 五勞七傷咳嗽喘嗽腎病腰痛房事無能治精早洩 精神倦怠腦力不足婦女血虧經血不調赤白帶下久不生育 凡氣血兩虧衰弱無力等症無不奏效如神

價目現大銀圓半料三圓一料五圓 圈廠德祥蓡莊啓

總經理處 小西門北電車道東 巖華大藥行

●婦科藥品亂紛紛 ●求一有效實難尋 ●請問究竟誰家好

●惟有上海韓奇逢 ●化學黑雞白鳳丸 ●調經養血有奇功

啓者本醫士費盡心血。將腦力數十年之古方。加以修改按化學配製得法功效著名爲黑鷄白鳳丸說明書與盒子封面上均載有韓奇逢大醫士小照以入防假冒豈知有等奸商漁利之徒凡有購買木大醫士黑雞白鳳丸者該商必以烏鷄白鳳丸代替買者稍不詳察即受其欺購買時要指明韓奇逢黑鷄白鳳丸免得假藥害人性命關係也

每盒大洋四元每打四十元

總發行上海四馬路中和里韓奇逢藥房無限公司

東省分發行哈爾濱道外正陽街西頭韓奇逢藥房無限公司

切記瑞有氏黑色補丸眞樣莫爲他色所欺

瑞有氏大醫生黑色補丸專治男女貧血五勞七傷氣虛咳嗽先天不足後天虧損勞心過度破身太早陽萎不舉絕嗣腰膝痠痛多年白濁或婦人白帶凡由腎虛發生各症服之均有奇效黑色補丸經售西藥者均出售或直接向上海福州路八十二號瑞有氏藥行函購每六瓶五元郵力在內

本行近由上海新到一種特製的瑞有氏黑色補丸 每盒三元 每打三十元

上海英租界福州路八十二號 瑞有氏藥行

分發行遼寧小西關祠堂對門 瑞有氏藥行

分發行哈爾濱道外同樂對門 瑞有氏藥行

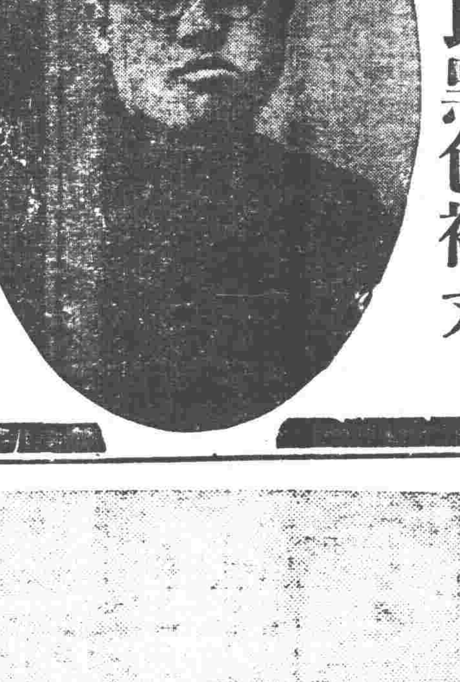

李鳳翹先生來函感謝瑞有氏黑色補丸

瑞有氏大醫生台鑒啓者敝患虛弱之症數載餘矣。初則腰痠四肢無力。精神短少。有時頭暈經中西醫調治絲毫無效。漸漸腦力衰弱。記憶力減退。後閱益世報載有瑞有氏大醫生黑色補丸頗有特效。購服一打眞乃有效。又服一打病已除根精神百倍體重較前增二十磅特此感謝此上

瑞有氏大醫生 海城李鳳翹路號

株式會社 大連機械製作所

製品 鐵道車輛。鐵道路線附屬品及信號裝置。鐵橋鐵桁。鐵骨鐵屋。豆油搾器。暖爐類證。

本店 大連市沙河口臺山町。 電話 代表共通番號九一五一番 夜間及長距離九一五三番

支店並分工廠 遼寧西塔大街三町目(電話二三〇三番)

要目 汽罐。汽機汽笑。各種機械類設計製造據付。鑄鐵管。[illegible]

歐美生乳藥

有不可思議之效力 下奶靈藥

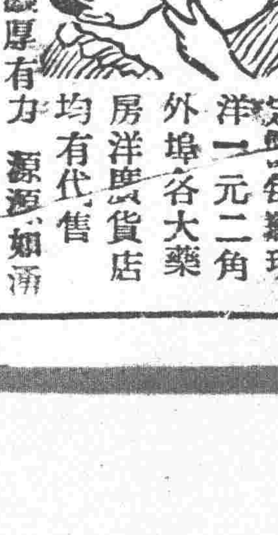

此藥服後兒得康健 發暢乳腺 母樂欣然 濃厚有力 源源如湧

定價每瓶現洋一元二角 外埠各大藥房洋廣貨店均有代售

總發行所 遼寧鼓樓南 歐美大藥房西號

獎牌勳章 記章帽章 黃銅賀釦 鋼塑像 琺瑯招牌 金銀寶器 美術品

送贈摽式價單

中國官公署指定

大連市山縣通七七號地 金華號 電話七九四六振替一五九八

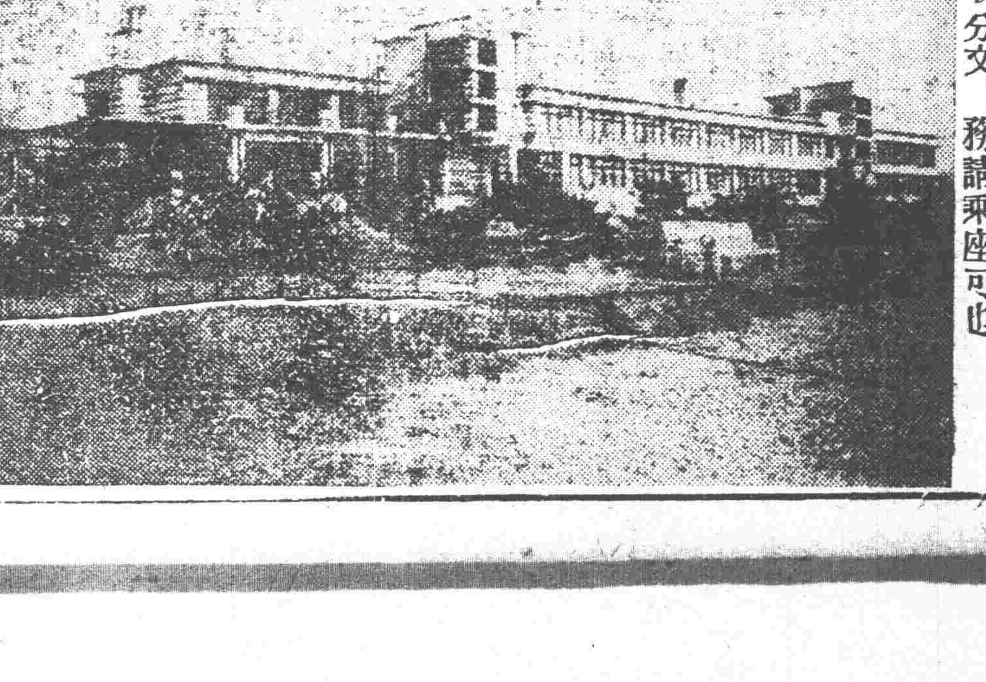

大連星個浦 大和旅館

冬期價目減半、最歡迎華客

改築月台、展望佳麗、由碼頭、大連站、汽車不取分文、務請乘座可也

豫防花柳 清血為要

人生之強弱。皆賴氣血者之調養。故講求衛生最注重血液清潔與否。苟其血液清潔。則百病不生。然考其關係於血液不潔。爲害最大者。尤莫如花柳一症。倘若不幸而罹斯症。輕則一身受累。毀容殘體。重則傳染妻妾。延及子孫。誠人生之大患也。雖然如此。苟得明醫良藥。未嘗不可以治癒。本院對於花柳一科。苦心研究參考多年。新法治療素有經驗。無論如何危險痛苦不堪之症。一經着手。數日保痊永遠不犯。藥資優待。格外從廉。如困苦艱難無力就醫者。一概分文不取。本院以普救同胞。濟世活人爲宗旨。非金錢目的者可比也。

嵩田醫院謹啓

●遼寧小西關大街上頭路南樓房便是（茂林質舖對門）

國民政府之禁煙消息及其戒除困難之原因 附錄經驗特效療法

自國民政府頒佈禁煙條例十三條 厲風行雷厲犯者除罰金而外並科以徒刑蓋以其禍國殃民莫此爲甚也 而一般癮君子所以因循不能戒除者蓋有絕大之困難原因在也茲錄德國醫學博士威耳那施克對於戒煙困難原因及其特效方法如下以期全國完全戒除於國家前途有厚望焉

阿片或嗎啡（因係同質）雖其極微量 亦能對於中樞神經系之疼痛感受性使之麻痺又對於呼吸困難 或痙攣性呼吸運動發作喘息有鎮靜之効 故醫者時用之而其又能使腸壁之植物性神經麻痺及抑制腸粘膜之知覺 刺戟的反射運動故吸煙之人多便祕如持長吸食早晚即成習慣 性且漸需大量使其中止即非常不快不安不眠苦悶沉鬱發揚嘔氣下痢胃疼流汗流涎甚至虛脫故吸食者非有絕對之堅忍性不能戒除而動物之青春腺體製劑（即睾丸卵巢者之製劑）對於交感神經系有興奮之作用對於一般神經衰弱的生器官能障害新陳代謝機能現沉衰 消耗性衰弱症有優秀之治療作用切吸煙之人爲服用青春腺聖藥鴉片即漸次戒除並無痛苦又能助補身體之强健現經該氏之試驗 已達八千餘例皆有顯著之効果奈限篇幅披不能備載諸君一試當知言之不虛也

我爲卿披此衣雖可暖 不如速服聖藥可强身

青春腺 聖藥

青春腺乃世界醫聖梅泰乃哈博士學說更進而創造以其用動物之睾丸卵巢及其他內分泌腺作成不比他草根樹皮等藥不易受空氣變化故青春聖藥裝在四個眞空管內免受空氣變化減藥力服後能將體內衰老物質排出以生新質故有萬能之效

主治 老翁服可復健壯精青春老婦服可以妊青年服健腦强精全月生殖器病（即陽萎早洩）及發育不全作事厭倦易感疲勞身體虛弱少年早老視力減退女子經脉不調子宮內白帶娠流產性慾缺乏等症効力偉大服後便知

區別 男不可服女用青春腺女不可服男用青春腺

緊要聲明

啓者今以銀價低落現洋毛荒爲維持血本起見不得不將藥價略增每盒服七天售現大洋五圓望各界諒之

淋病効藥

山得爾精

山得爾精爲德國淋病新藥專治五淋白濁尿道刺痛年久老淋赤淋白帶最有特效每盒兩元各大藥房均有經售

中國南洋總經 上海哈德洋行房

青春腺分處銷

大大大哈遼海遼營營開四輝千敦富吉
爾拉原平金
連連連濱寧爾寧口口站街春寨化錦林
華同德金大洪震中五德天全德中永五
泰德西記勃先生順泰西洲祥德泰泰西濟洲
藥藥全藥藥藥報藥藥藥醫藥
房房房棧房房堂館房房厚堂恒興房院房

吉林中西藥房 遼陽泰和堂 鐵嶺義和堂 長春中華藥房 長春中西藥房 長春耀庭藥房 哈濱中西藥房 哈濱環球藥房 江省德泰盛 江省中西藥房 雙城華西藥房 安達義泰隆 洮南德慶仁 寧遼大成藥房 吉林濟生藥房

扶餘興順成 綏化錦和盛 海倫錦和益 望奎同發隆 綏化錦和隆 望奎錦和福 拜泉錦和盛 克山德興祥 遼寧大德生 安東瑞祥泰 呼蘭德順成 通遼福合長 安東德興合 哈濱永德堂

世人無不愛花者此一枝花香皂亦如花之足愛爲世界商品各國到處之上流家庭智識階級罔不寵用之其所以然蓋以斯品係以化學的理合的製法而成故近來有粗惡之類似品請認準一枝花牌庶不致悞

最字牌煤油機 大王牌唐箕附推米機

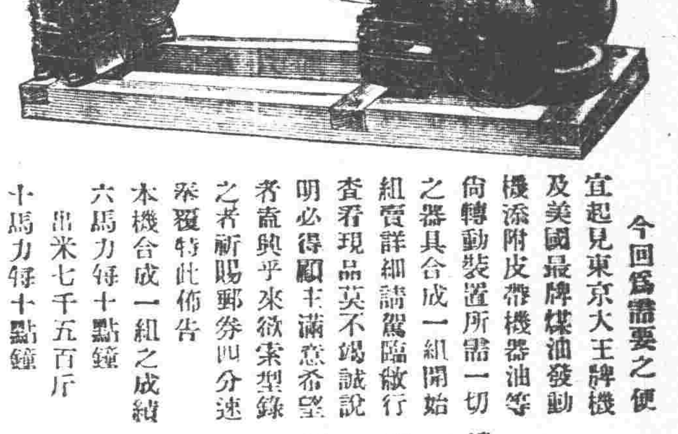

今回爲需要之便宜起見東京大王牌機及美國最牌煤油發動機添附皮帶機器油等尙轉動裝置所需一切之器具合成一組開始組賣詳細請駕臨敝行查看現品莫不竭誠說明必得顧主滿意希望者請與乎來敝索型錄之者祈賜郵券四分速爲要特此佈告

本機合成一組之成績 六馬力每十點鐘出米七千五百斤 十馬力每十點鐘出米一萬七千斤

機器五金行 同天洋行

遼寧日站琴平町六番地 電話二一二四番

清血 KP 解毒 喜肥力

凡人之生長皆賴乎血液之週流而血液之週流乃所以健康肢體舒展氣管之關要也故血液稍有虧損（或）質因之衰弱敵染力繼之而減少外毒遂乘虛而入即醫書所謂血勝毒則敗之血敗毒則勝之實斯理也然毒性不一毒質各異論毒之最烈者莫甚於花柳毒也輕則害及終身重則傳遺後嗣設治之不善即有性命之虞凱輯氏兄弟大醫生洞觀斯情實難袖手故採選上等清血解毒藥材經專門化學藥劑師提取精液毫無雜質藥性溫和而不猛效力宏富而不燥爲達和者易於飲服實係清血藥之一大王也凱氏輯兄弟大醫生聖藥喜肥力係清血解毒無上之佳品此藥功能清理血液洗除週身之濕毒及諸種潰瘡使病者添置白血球增加敵染力發達筋肉活潑血液專能滅逐毒質使毒循序而出不遺根基凡服此藥者定能脫離病域而登壽世非虛語也凱輯氏兄弟大醫生內服清血解毒喜肥力

主治 清血解毒除濕化癥。皮膚斑點。梅毒痲瘡。骨節疼痛。癩症胃瘡喉鼻腫。升頂歸後。梅性瘀疳。潰爛腳氣。毒性結核。軟硬疳疾。虧氣虧血。男婦各種。撈瘡及婦女花柳毒症。或毒性。不孕或因毒閉經。或梅毒化膿。或子宮作潰。或毒串終身不孕。赤白帶下。月信差前差後或終日淋漓不止。以及脫落毛髮。頭毒侍瘡咽痛音啞。毒染口舌。間或梅毒入骨。一經服用。百毒俱消。血液立清。元氣恢復其身體繼之而壯設無病之預防。或疑似之毒症。及直接傳染。均可服用。故西人每以凱輯氏兄弟大醫生聖藥喜肥力均贊爲血清誠哉斯言也。

中華代理店

北平各大藥房均有經售 天津各大藥房均有經售 通州心順成 營口萬順成 營口義順成 綏中縣大增堂 義縣東和堂 錦縣福金生 唐山安大藥房 秦王島永熾昌 山海關公和祥 烟台福興昌 興城德興堂 旅順仙芝堂 旅順大德堂 金州志義藥局 瓦房店天和堂 呼蘭河天和堂 海林站會榮福

遼寧日站恒濟堂 遼寧北市場恒濟堂 遼寧中西大藥房 遼寧和勝泉 遼寧裕慶德 遼寧大吉祥 遼寧萬生堂 遼寧同利生 公主嶺三合公 四平街天德堂 開原德祥原 遼陽義和堂 營口中西大藥房 營口義興徐記 營口洪春堂 營口天和堂

千金寨德泰興 梨樹縣天德堂 本溪湖春和盛 安東人生東 安東福興東 鳳凰城大德生 蓋平盛春義 大石橋樂合祥 海城德增福 大連西崗廣和堂 大連西崗天和藥房 大連華泰藥房 大連華西藥房 烏兒墨盛發祥 橫道河子天合堂 熊岳新泰興 范家屯德慶和 溝幫子廣生堂

北鎮縣福陞永 吉林會升堂 樺甸天益堂 吉林瑞發祥 吉林育生遠 吉林順義堂 吉林天益堂 吉林世德堂 吉林下九台世德堂 長春世一堂 長春天和堂 長春城裡同德堂 長春天育堂 洮南縣德慶仁 長春三馬路中西藥房 鷄冠山德厚興 張家灣德泰增 雙城縣義合長

雙城縣世昌增 雙城縣世一堂 蘆台大同仁 阿城縣世昌永 江省泰華西藥商行 一面坡德和徵 昂昂溪育升瑞 安達站萬春堂 公主嶺德泰祥 滿州里德茂盛 呼蘭縣錦和彩 呼蘭復合堂 綏化縣和發福 綏化縣桑德西 富錦克永生藥房 富錦廣和發 佳木斯天德堂 西集廠百工藥店

通河縣同發德 甜草崗新來春 凝縣洪泰成 巴彥縣同發廣 巴彥縣信記書局 海倫天益恒 海倫久達長 拜泉華昌順相館 拜泉英美煙公司 望奎新藥房 肇西中西藥房 雙樂鎮通聚成 大來縣衛生藥房 海拉爾洪順堂 寧安縣永生堂 寧安縣振興堂 寧安縣萬生堂

鐵嶺福合盛 八面城德慶同 遼源德會慶 遼寧歐美西號 雙城堡永德堂 大沽義和文記

設無處購買籍將款寄至敝華總發行哈爾濱道外秦華西藥商行立即奉上不致有誤價目每瓶洋一元五角每打十五元

遼寧代理店鍾樓南 大成大藥房

赤玉牌葡萄酒

美味 滋養 葡萄酒

恢復病後之衰弱於營養價值恐無出赤玉葡萄酒之右者此葡萄酒業蒙十五醫學博士絕大之賞讚

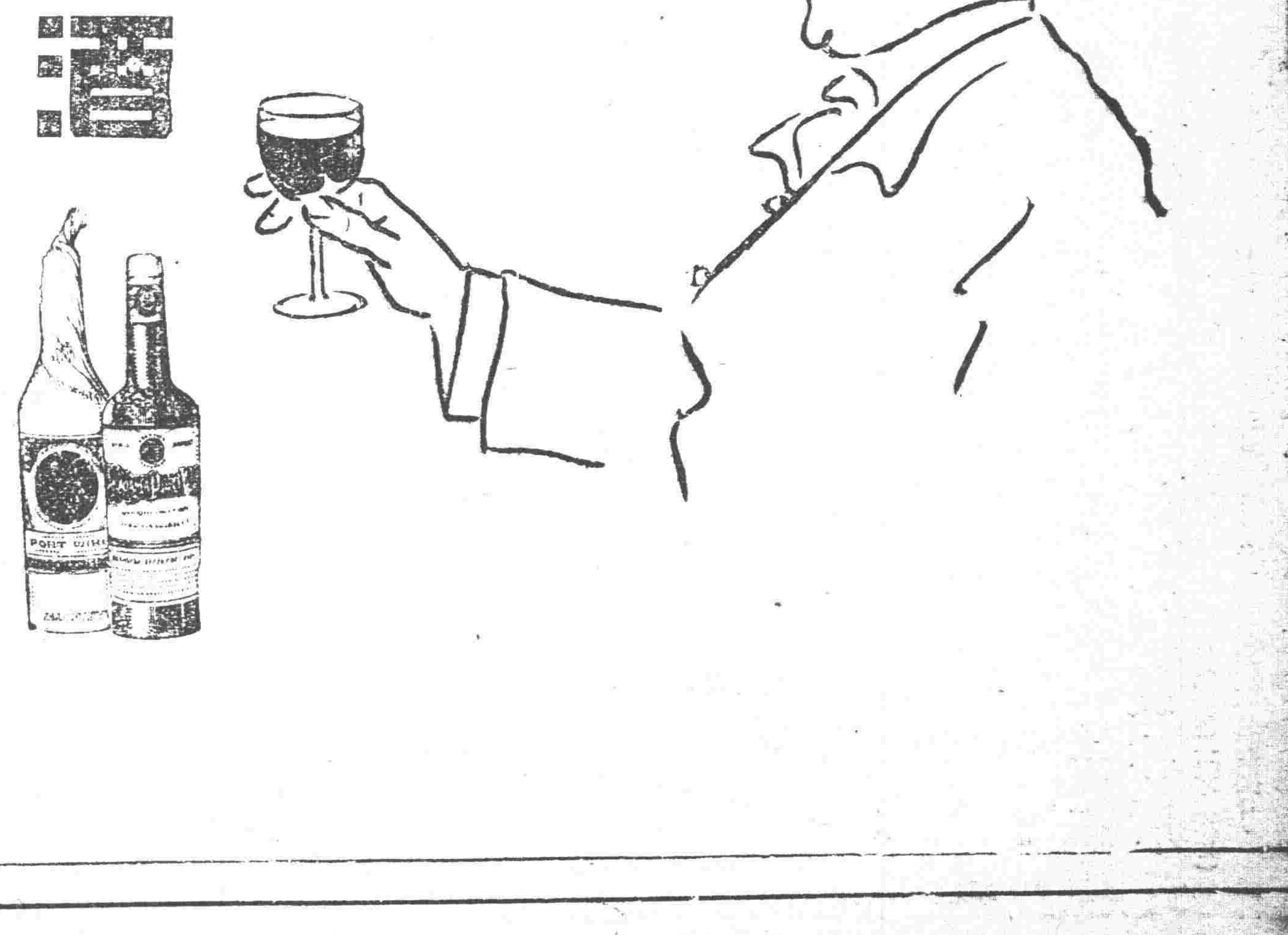

小西邊門近況
…星期二攝影…

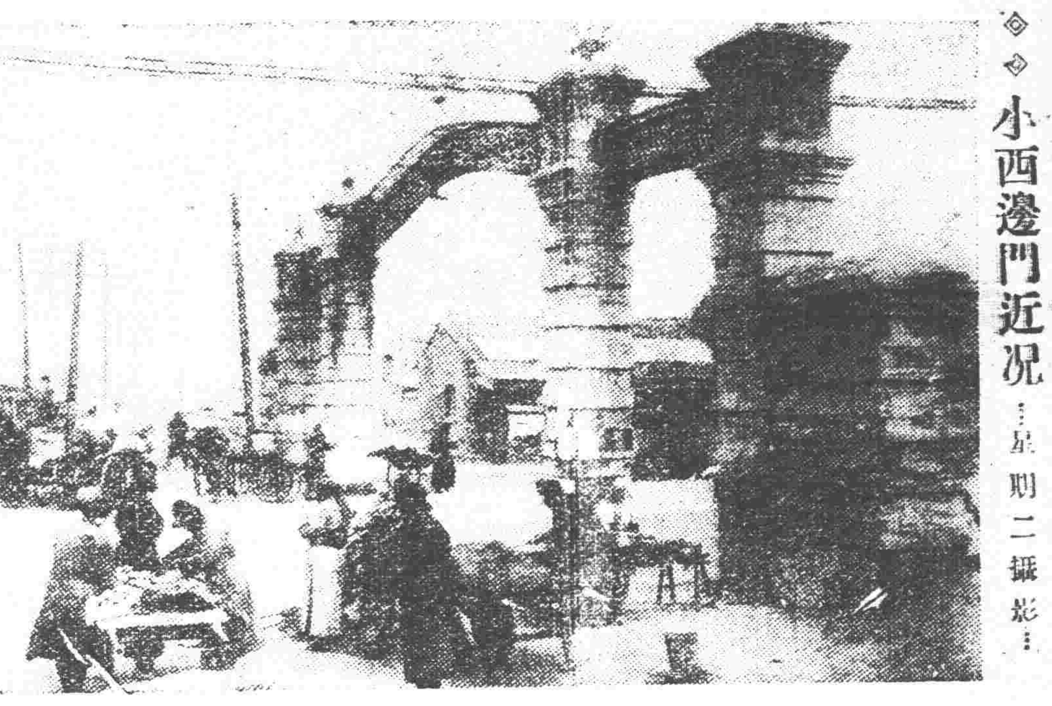

救濟市面辦法續訊
長期低利貸欵案

救濟商號辦法省府曾于去年底定由官銀號貸欵但杯水車薪收效甚微茲聞當局以商業蕭條影響于稅收及行政均鉅因之仍擬另籌大宗貸欵以資活動將于長期低利貸與此項貸欵由各銀行號分担經商會調查保証一面酌減其捐稅云

南滿醫大
冰球團消息

維也納電訊赴歐比賽之滿洲醫科大學氷上賽球班于十六日與全奧軍比賽結果以四對一戰敗旋與全維也納軍比賽以五對一敗最終在莫也特滑氷場與也納俱樂部比賽以一對零戰勝該一行定于十九日經過伯林首途回國云

公安局宣傳
戒賭

省會公安局宣傳部對于交通公安衛生等項已盡力宣傳現又以舊歷正月一般人多步入歧途面嗜賭博勞身傷財廢時失業莫此爲甚乃于十七日張貼圖畫宣傳戒掉畫爲以賽盆骰子紙牌麻將牌等編成一人狀如惡魔騙三人入正面一二門中間爲「正途」兩旁爲「邪門」「義路」並附以說明希望戒賭不可誤入歧途云

警察攔路索煤
局長查出分別懲處

第二區公安分局草倉分所警士某十五日在粮秣廠馬路上横路攔阻瀋海路鐵車運煤車非索煤一袋不准通過致起糾葛警士動武嗣至分所而分所長又袒護部警豁用刑罰後經局長查出分別懲處將該警士革斥該分所長記過以示儆戒云

地法院檢察處
一月辦案成績

瀋陽地方法院檢察處十二月收受刑案七百五十六起已誌本

改訂犯人
接見日期

高檢處首席檢察官朱樹聲現以國曆業經實行有日而各監獄押之犯人接見親屬日期仍爲舊曆每月三六九日兹應改訂以符實行國曆之本旨遂於本月十七日通飭各監應將犯人接見親屬日期改爲國曆每月三六九日云

軍法處槍決
小首領

邊防署軍法處於今(十八)日上午十時廿分將前由東邊解省之胡匪綽號小首領一名年十六歲由監獄提出驗明正身綁赴大西邊門外刑場槍決示衆云

新舊
一幕家庭悽慘命案
奴紅顏薄命不得爲尼願歸天國
姑夫何殘忍棒打脚踢下此毒手

城西南七十里李力人屯住戶王仁由家道小康僅有一妻一子妻文氏子名鴻圖又名鴻昌現年十九歲中途輟學容貌甚美於前三年憑媒娶同村鄒乃新之女爲室鄒女現年二十二歲曾受中等教育才貌兼優于歸後小夫婦頗稱和諧惟其婆母文氏凶悍異常且脇筋腐舊故鄒女雖百般殷勤奉侍姑嫜而文氏以鄒曾受教育態度頗不愜意因之惡心日積每替兒嫌妻先試行謾罵繼而夏楚時加致鄒氏不堪虐待每向母家請主持離婚甘願入庵爲尼母家父兄皆屬良善婉言慰之仍令安度勿作非想是時村鄰對文氏虐待兒媳非議沸騰文氏益恨鄒女疑其所宣傳故謾罵夏楚益勤於舊年除夕日又以細故大罵鄒女復勒令其子持木棒痛打子迫於母命不意一棒中鄒女頭部立即昏絕於地文氏仍以爲其作僞欺人乃親自以足盡力踢其陰部致尿血淋漓大呼娘者三而死現時文氏與子鴻圖均潛逃隱匿暗中託人運動鄒家願以現洋三千元爲女購衣購棺誦經發喪費用鄒家是否承認尚不可知結果如何容訪再誌

領回車馬須呈報

邊防軍司令長官張學良以中俄事件和解遼寧軍隊概行撤回所徵顧之民車前已飭令各該旅一律發還不准扣留惟恐各旅暗行扣留不欲發還以致各縣農民困苦難堪遂飭令各縣如將車馬領回後即行呈報來署以便知照云

這眞是危機一髮
婦人短見投井遇救
頭已入脚被捉

十六日午後三時許大西關大街路南官井(即井沿)忽有一鄰近婦人跑至當即伏下將頭伸入井口意在投井淹斃了事詎一人忽尾其後將該婦人之脚提住當大叫救人警察亦即赶到查將該婦牽回家去聞該婦王姓年才二十餘歲惟未悉其尋死之原因耳

禁各軍勒索商民

邊防軍司令長官張學以良無論何軍一有調動路過村屯每有對於商民勒索宿膳等事於名譽上大有關礙遂通飭各軍隊如至村屯公借公買爲不准特勢勒索擾亂商民云

東南兩關電燈查畢

電燈廠向政府請准組織檢查班檢查「私燈」「偷電」後即派第一二兩組分查東南兩關現已查畢日內即轉查西北兩關云

班禪赴平緩期

寄居此間之班禪原有壽辰後赴平之議昨聞因達爾罕王及其他王公貝勒等挽留班禪已允緩期赴平又達王曾出納招待費五千元其他王公亦多有捐輸云

派查印花

全省印花稅分處長張恒耀以印花一項向爲收入大宗每年分春秋兩季調查茲屆春季調查之期特於十七日由廳派調查員三人分往鐵嶺昌圖等二十餘縣調查以重稅收云

查辦安廣公安局長

東北邊防軍司令長官公署據彭宇紀呈控安廣縣公安局長劉慶和瀆職殃民貪贓枉法請究辦該署當即飭令務處查辦具報云

各旅添加
武術隊

武術爲軍隊自古所講求我中國自改用槍砲而後對於武術不再研究豈知兩軍肉搏用武術最能得勝故武術爲軍隊不可或無張學良司令長官遂飭令各旅編武術一大隊以備練習資用云

張學良
著即改名

張司令長官日前查閱各旅呈報軍官表內有上尉軍官張學良張長官以該軍官與已名相同殊屬不合特飭該旅長轉飭該軍官另行改名云

恢復各縣
聯莊會

全省清鄉總局臧陳孫三局長茲爲厲行清鄉而取連絡之效計特通令各縣政府將聯莊會一律恢復成立以期收守收守望相助之功云

途遇仇人
被刀扎

大西關利生變北胡同住有張玉慶者以賭錢爲業十七日經過成平里西邊墻根開時遇仇人當被抱住掏出利刃亂砍兒人當即逃逸而張某血流如注倒於地上計頭部刀傷二處胸間刀傷三處後經警察赶到將其送往醫院調治云

▲長　春▼
新市街水道
決計擴充

昨年因使用水量增加水源涸水量自十二月漸次減退殆無餘裕之可言今年一月水機發生障碍七日以來至有斷水情事故擬增設水源地正在調查地點近在市內梅枝町一丁目頭道溝畔空地施鑵試驗結果良好地內並有沙層一日湧水三百立方米突以上水質亦適飲用故將採用此非以爲應急策設計永久的施設工費約需二萬元云

董旅長
判處徒刑

本埠吉長鎭守使署頃接張司令長官公署令開第十四旅旅長董鳳祥私呑軍餉經高等軍法處審訊直認不諱業已處有期徒刑四年以示懲戒云

穆副官赴哈

吉林陸軍訓練處穆副官因奉當局之命於日昨由吉乘車來長稍事休息即搭東路車赴哈云

朝陽寺大鐘被盜

本埠南關朝陽寺爲長春最大之會場自去歲寺僧他去後無人過問不意昨晚該寺二座大鐘竟而失去果被小偷竊去尚未可知

▲北　鎭▼
一日間三起搶案

月之十五日城東北龍王廟分所管界蘇家屯村糧戶杜姓家突來步匪廿餘名身着制服聲言抓賭持槍入內戶主情知有異正欲抗拒匪等開槍威嚇並將小兒擊斃抓獲戶主細綁而去及分所長聞訊率警追擊匪已遠颺無濟於事云同日城東馬家屯糧戶何姓大車赴中安堡行至屈屯左右陡遇夥匪四五人持槍攔住卸去騾馬五六匹並將跟車人綁去又同日城內大什字街西角興茂福之財東李照星家住牌坊胡同中間路南於下午四時許突有夥匪三人由大門入院將門關閉二匪手持小槍工人逼入下屋一匪轉向上屋用木棒搗壞玻璃窗入內要去婦女銀手鐲三副金戒指五個現洋十餘元奉票三十餘張猶爲未足正値開櫃搜翻時有張姓工人乘空越墻出外報告鼓樓分所當有警士二人持槍奔至大門首開槍兩發三匪聞警闖出內室越墻逃逸二警入院追捕不及據二等警士趙連升由大門轉赴東院角門用力打開正遇一匪仍欲越墻趙警奮不顧身上前抓獲此時各公安分局警長皆到左右搜查二匪逃竄無踪當將獲匪送交總局經司法李股員訊據該犯供稱張姓係城北高林屯人結夥三人於十二日由溝幫子來城潛伏三等娼窯張文遠下處探詢數次始往李家行搶已逃二匪一姓張一姓崔亦同市居住刻已送縣如何法辦容訪再誌

鍾交涉員
未來位置

張作相主席爲于中央裁撤東北各交涉署一節以吉省與日俄兩國關係特別複雜碍難與以取消乃再三呈請爲之存續終未邀中央決定遂哈兩地派駐外交部辦事員現已訓令實施辦事處規定張主席擬將鍾交涉員轉駐哈埠但鍾氏原兼省政府委員不願赴哈於是內定令鍾氏兼任吉林市籌備處長調劉樹春爲水道管理處長云

▲吉　林▼
永吉縣考送
留日生

永吉縣原送縣費留日學生徐聞起一名業於去歲下學期考取省政府留日旗費學額茲永吉縣教育局因縣費留日學額出缺特行招考凡本縣學生在舊制中學或新制高中以上畢業者於二月二十八日以前到局報名聽候考試以便於四月一日以前赴日就學▲

令查報教養工廠

縣政府奉省府令現爲各縣教養工廠辦理成績若何出品若干銷於何處通令各縣長派員詳細調查具報以資備業查核云

義務教育
仍歸省辦

吉林省立長春義務教育模範區於客冬經教育廳議定改歸長春縣教育局接辦以謀進行上之便利曾令縣接辦嗣於寒假期中長春縣政府核議至再因欵項無着接收困難刻仍歸省辦由學董何靄仁君主持一切▲

小學教員加薪訊

教育廳王廳長以本省小學教員薪水微薄不足養贍茲援照十六年冬增薪成案凡小學教員薪俸應由各縣竭力設法還增至四以二年爲限高級教員每月薪俸須增至五十元以上初級增至四十元以上以資維持已呈准省府通令各縣遵照辦理▲

各學校預備開學

省會省立縣立各級學校於本年一月一日起寒假兩個月迄今月半有餘轉瞬已屆開學之期吉大各中等學校同小學校咸正預備開學關於教師有移動者均在接洽各校均忙碌

通俗教育新計畫

省立通俗教育館茲爲廣開民智以謀通俗教育發展起見本年工作擬具計畫(一)於省城五齊設民衆茶社(二)推廣書報巡迴閱覽(三)施行巡迴講演(四)節儉及衛生運動(五)閱書運動(六)辦通俗教育講習會關於通俗教育之設施尚有多端云▲吉

優待陣亡將士
子女入學

教育廳頃奉省政府令開准東北政務委員會令對於抗俄陣亡將士子女入學一律免收學費以示撫慰之意教育廳長奉令後已令所屬各校一體遵照辦理

▲哈爾濱▼
理事會
常會誌聞

東省鐵路理事會於昨十五日開理事會議華俄理事已足法定人數所議事件係總工廠罷工復工問題俄人補助金問題又修理沿綫破壞工程預算結果尚屬圓滿云

教育廳
擬增學級

東省特別區教育廳長張國忱頃因圖書館觀象台均讓歸鐵路局辦理致有餘欵若干擬招本年上季將本埠外站各校共添學級十級云

▲營　口▼
新民校
籌備開學

本埠新民小學校校長王者師以該校爲提倡教育普及係係張司令長官助欵設立所收學生均行免費現在寒假將滿校事務亟應籌備以便開學該校長現正預籌一切云

農廳令
提倡養蠶

縣政府縣長李萬里頃奉農礦廳令以各縣柞蠶場雖所在皆有時被人民視其作森林呈報或改爲牧養任意摧殘致大好利源無形拋棄長某痛情於二月中旬通令各縣長嗣後對於蠶務爲提倡限制人民將蠶場混報森林或改收養云

分所設賭乎

本邑南關公安分所附設關帝廟內近日時常聚有多人在關帝大殿賭耍牌九雖値春節時期並未解除禁令未悉該院分所何恃而不恐耶

令編童子軍

縣政府暨教育局奉省教育廳令案奉當局訓令查童子軍之編練一在協助縣長維持校序一在訓練軍人知識將來爲國干城仰該廳轉飭各縣學校從速編練等因教廳通令各縣遵照云

▲撫　順▼
火藥庫爆炸詳誌

古城子火藥庫爆裂慘劇已誌昨報茲據詳情該坑黑色火藥工廠三味混和室所存火藥約一千啓羅克廟蟠量突然爆裂該工廠房屋炸毀成塵建築物及其他損害金二萬元被炸死者計築工賀與(忠卅八歲)閻獻(歲四十四歲)受傷者劉景全(四十歲)賈森廟(卅二歲)楊九山(卅九歲)至起事原因不明現經煤坑當局及警署方面種種調查中惟據電通消息係工人操作方法不愼所致云

▲岫　巖▼
縣政府會議續誌

十三日下午一時起各會員復行依式開會齊縣長提議重修縣道以利商運案全體表決認眞修理並設保路會若干以村長主辦之又倡辦瀛車以利交通案全體表決俟縣道修成再計議購買汽車開駛又籌設救濟院案全體表決由縣村攤欵交財政局生息用息辦理又張會員定心提議籌設農業試驗場案全體表決附設於農務會又于會員麟閣提議嚴禁村長額外苛派以恤民艱案全體表決由縣政府布告人民抽查舉發又張會員佩瑶提議借墊地方欵資助留學生人選案全體表決考試爲公惟須付審查會詳細討論又黃會員書已提議社會積谷應維持積谷原章案全體表決應一半積谷一半拆錢生息議午後六時天色已晚齊縣長留衆會員晚餐始散云(未完)

▲黑龍江▼
梁局長
嚴禁烟賭

烟館國恥賭爲盜源若不嚴行禁止小則廢時失業大則傾家蕩產省會公安局長梁氏自到任以來對於烟賭異常痛恨迭飭所屬各區認眞查拿以期肅清此舊歷新正一般商民循例休息因閒散無事每有大賭特賭藉以娛樂者梁局長有鑒於此深恐商民染此惡劣俗習不理正業是以佈告令人民各安職業勿得賭博有干例禁並召集各署長公開會議對於烟賭認眞緝拿不許疏懈

▲大　連▼
春節休業
貨運不多……

南滿線每値舊歷正月因各商舖仍沿舊習休假之故所以貨運狀態異常閑散各部列車多行停止來連之列車每日平均減少約七百車據熟習情形者談須過元宵節以後各商照常生理貨運方漸繁忙云

連市現居
戶口概數

據關東長官文書課調查連市由上年十二月末迄現在之住戶人數計日本人二〇、九九二戶朝鮮人二〇三戶中國人四三、七三四戶其他各西洋人一六三戶共六五、〇九二戶計日人男四七、三九五名女四四、四〇二口朝鮮人男五一四名女六一三口中國人男一七七、五〇三名女八七、六九六口其他西洋人男三二〇名女二四八口總計男二二五、七〇二名女一三二九五九口男女共計三五八、六六一名口比較增五五三戶人數增三、一二一名口云

滑氷會閉場

春風解凍氷結不堅大連滑氷會以天時日暖危險易生爲防險於未然計決定限至本月十五日止一律閉場各警署對於各滑氷場亦佈告禁止滑氷云

▲鐵　嶺▼
不准公安局
積壓功令

縣公安局頃奉警務處令日前巡視各縣局考查各公安隊及分局所關于該處整頓改革及懲處警官各種訓令多未轉到者足見各縣局長對于功令不能隨時轉飭致有積壓情弊殊屬非是特于十四日令各公安局此後對于應行飭屬遵照及應查明具覆之件務須隨時迅速辦理以免悞公倘仍故違定按事之緩急分別處分云

頒發兩號
新簿記

縣政府奉農礦廳令爲商業簿登記入來往貨欵關係最重要惟本省各商號所用舊式簿記名目既繁記載各異以至尺寸之長短頁數之多寡尤涉紛歧本廳長劃一便利起見擬將商業所用各種簿記名稱及記載方法詳加規定以昭一致云

▲西　安▼
煤公司
擴充銷路

西安縣西安煤礦公司總理白子憲以該公司於去歲冬間經各坑工人共掘出之煤質除已售出者外現尚存兩萬噸若不早爲售出恐至夏季有碍工作前者白總理曾與北寧路高局長磋商批賣與該路局若干萬噸因瀋海路機車不足未能運出刻經白總理派該公司總務科長金作武往遼寧面謁高局長辦理斯事云

私立醫學校招生

西安縣醫學校係博施堂徐濟民主任私人創設前者曾經前任教育所劉克治在教育廳呈准備案該校徐校長對於辦理該校慘淡經營不遺餘力自開辦起至去歲年終畢業學生已達五六十人每次考試醫生均著有成績該校於去冬又畢七八人徐校長因造就醫學人材起見近特招收新生有意業醫者盍往學焉

分發醫生許可証

西安縣政府齊興華縣長前者因愼重民命取締醫生起見特將全境中西醫生一律考試其全縣中西醫生合格者共九十八名經齊縣長將錄取之醫生稟請民政廳備案茲經廳令照准經縣政府第一科長現代理縣長周少伯牌示已取各醫生往縣政府領取此項許可証書俾行醫云

▲綏　中▼
張局長愛民

本邑公安局長張翰卿氏於前奉命蒞綏任職曾誌本報聞該局長精勇幹練作事勤能而性尤慈善前充錦西局長時率隊剿匪對於傷亡警士每多傾囊撫恤故士卒樂於用命昨於下車伊始查有前任遺留被拐婦人一案情殊可憫當經訊明詳情賞給大洋三十元委派稽察員朱炳新解送天津原籍交由特別市公安局查明開釋令伊夫具保領回以致該婦全家無不感激云

襲局長
赴興就任

本邑常關稅局局長襲光宇氏奉命調升興城遺席由溝幫子局員劉廣生氏接充昨已交接完竣襲氏遂於月之十五日赴興就任臨行商民餞別燃放炸炮頗極一時之盛云

▲錦　縣▼
第二中學
領到奬品

客冬遼寧省教育會曾開教育展覽會成績優異者特給予奬品以資鼓勵茲聞省立第二高級中學科學成績最優得二百五十分列入科學組第一於昨領到奬品有司令長官銀杯陳司令黑盒省政府書籍多種成績之優爲他校冠足徵該校長關雲鵬辦學之求求實際也

省委會令
調查利率

年來錢毛利大商民生業大遭打擊查其範圍不只錦縣一隅邑西之西興綏邑北之義北(北鎭)邑東之黑盤等縣均皆錢緊利高現洋有高至七八分之多者其奉票利則十餘分而縣城外之集鎭又復變本加厲至十五六分聞有所謂集(三日一集)利者使用一集即三分四分計之一月則二十多分矣似此盤剝之子息影響民生實鉅近聞省委會依據受困商民理由殊有平抑之必要因特令縣府及各銀行號澈底調查以維商艱云

公安隊立破匪案

日昨傍晚南關高小舖柜掌被綁後公安隊局長王大隊長立即率領騎步各隊出城追擊一面電話唐王福隊長並砲兵馬分隊長帶隊截堵卒夾擊匪衆於北關苗圃道口斃匪一名捉獲活匪孟慶智一名經此次官兵痛剿匪胆爲寒匪勢遂戢焉

郵局員調升局長

錦邑郵局局員張嗣文在局但任包件辦事十分勤敏近奉總局令調升熊岳郵局局長之職張君日內即整裝之任云

▲義　縣▼
校長易人

義縣教育局據石佛堡高級小學校長張繼堯因有高就懇請辭職遺席查教育委員孟希孔辦學多年富有經驗已於日昨委充爲該校校長藉資接替云

▲台　安▼
各界恭頌
于縣長

台安縣長于冠瀛爲人誠樸作事忠直對于地方行政及警學事宜莫不力謀進行商農各界爲感德起見恭製匾額一方(文曰保民若赤)及旗傘等於二月十六號商農各界首領齊赴懷德縣于縣長私第懸掛以資頌揚云

關團長
飭軍勦匪

本縣新到駐防陸軍十二團關團長日前因盤台接壤處起有股匪地方警甲不能剿滅關團長爲保衛地方安寧計已飭令駐高平陸軍前往緝捕以保治安云

民車又回二十輛

台安縣去冬被徵之民車七十輛於日前遣回三十輛已誌本報茲於十三日晚間又回來民車二十輛當晚取保各回原籍惟前次回來民車內有九輛無有車夫管理其車馬暫存公安一區院內因該馬等久不得飽異常瘦弱現已倒斃三頭倘再遲延拍賣將必接續餓倒云

▲梨　樹▼
軍警稽查處
正式成立

陸軍第四團團長張立衛梨樹縣政主席包燕辰兩氏爲保衛治安防患未然計特組織軍警聯合稽查處以便實施搜查於二月五日由軍警雙方各委稽查官一員稽查若干名正式成立處長一席以團附官孫星樵兼任稽查官爲李英岐孫萬齡云

李局長
因公晉省

本縣公安局長李慶善於十五日早因公晉省所遺職務聞委總務課長龐川舫暫行代理云

公安局調委警官

公安局奉到警務處令開據督察員許恩波報告該局司法課長張孟傑第一區分局內勤局員王寶忱公安大隊長許啓元大隊附李兆楓砲中隊分隊長陸世溫均染有嗜好應即撤差揀員委充等因局長李子臻奉令後即將令飭各官員一律免職司法課長遺缺以第九區分局長王瓚調充遞遺第九區　分局長缺　以見習員吳運接充第一區分局內勤局員以第八區分局內勤局員杜榮春調充遞遺第八區分局內勤局員缺以該局僱員王勿周提升大隊長遺缺以第二十六中隊長李寶毓保升大隊附遺缺以范雨亭接充吳中隊分隊長以孟繁祉接充刻已分別到差任事云

▲楡樹台▼
關營長軍紀嚴明

台鎭僻處窮鄉歷年受環境之壓迫遭兵匪之蹂躪者不堪言狀迨邊防軍五十六團步二營營長趙雷督率所部來駐斯土將股匪剿滅人民得以安居樂業茲有第二十四旅步四團第三營營長李連枝率部來台其紀律之嚴容之整較趙營有過之無不及我鎭得此不擾民之軍隊是以民等津不額手稱慶云

▲懷德縣▼
十六團
來懷駐防

東北陸軍第二十四旅第十六團代理團長張書閣奉上憲命令於日前(九日)帶領全團官兵到懷駐防當即分往各商查該團軍紀嚴肅各營連排均住商民客房所用伙食等項亦均自備一草一木不取商民是以各界莫不有口皆碑云

張團長
注重軍譽

駐懷德東北陸軍第十六團團長張書閣氏以各營士兵暫住商民空房尚無一定防所恐有不肖士兵在外騷擾每日特派稽查官帶領稽查兵嚴查梨園妓館以維軍譽而保治安云

▲洮　南▼
錢糧市平穩

洮南縣自去秋外患內憂分至不已一時錢糧市行忽漲忽落人心不安純在外交和緩內亂已平錢糧市行連日平穩無大漲落

▲通江口▼
一分局送懲匪犯

水上公安第二分局長柳紹於月之十日拿獲匪首張字五洋及被害人劉俊臣與犯馬耀青趙祥四名准魯仲連之說項五日未完該局長於十日晚始率水警二十名將一干人犯押解赴巨流河總局核辦云

▲盤　山▼
十九旅接防

東北陸軍步兵十九旅旅長德奎於昨十二日先遣騎兵通信等五連駛盤接防下車後赴防所購買物品公平交易可孫旅長教育有方云云

崔局長
招考教員

本邑教育局長崔慶桂邑教育頹落若求教育優良擇選優良教材始能得良好特訂於本月十七八兩日招考四考試後擇優加委用不合格不准充任教員云

敬贈

◉子宮病症自醫自治 **一世衛生良書** 函索即寄 不取分文

婦人敬啓者。敝藥房爲救濟患子宮病婦女起見。特贈(婦女病治療法。及神効錄衛生小書計八十頁。)裝訂優美。解釋詳明。凡講衛生婦女不可不讀也。

子宮病之病狀

子宮病症。種類甚多。最普通者。爲腰部緊脹。胸膈滿悶。下腹疼痛。手足冰凉。肚痛腹墜。尿意頻來。腰酸腿軟。頭痛發熱。耳鳴目眩。便閉心跳。夜安不眠。行經腹痛。經血不調。前提後錯。血色不正。粘如濃液。是即白帶。夫白帶有透明如水者。有白如鼻湯者。有赤黃者。有黑紫者。有含血質惡臭者。有每日流出量極多者。有月經前後量極少者。如此種類之不同。概皆因病急慢所致也。

中華民國東省名醫 劉先生害容

量多者乃病症已重之確證。亦即子宮外膜炎子宮頸管炎。子宮實質炎。喇叭管炎等症之兆。婦人諸賢。不可不以赤白帶爲無關緊要。而忽略之。致招後悔無及也。

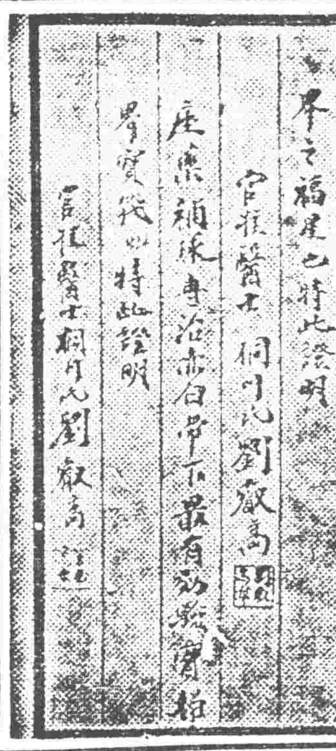

赤白帶下之害眞可恐懼

赤白帶與子宮病關係極爲密切重大。其所可怕者。因赤白帶不但使女子不能盡應盡之職務。並妨害妊娠。赤白帶含有强酸性。殺害精虫。斷絕妊孕。即僥倖懷胎。亦不能十分發育。必致中途流產小產。其害不只此也。如久患此症。消耗體內之血液。起貧血症。身體衰弱。面容憔悴。呼吸困苦。心神不定。手足疲勞。元氣喪失。四肢倦怠。胃弱胸滿。精神不振。易受感觸。嫉妬心重。愛情變遷。失決斷力。隨意任性。神精過敏。腦筋衰弱。肝氣鬱悶等症。皆由子宮病而生也。如再置之不理。病毒侵犯腎臟。腹膜。心臟。繼而危及生命。

不知者不幸

世間有五年十年久受病苦。遂至自暴自棄者。亦有多方治療。均無效驗者。概皆因缺乏衛生知識而然也。如明悉疾病之來源。適用相當之治法。必能全癒。現代婦人科名醫佐藤。北島。西牧三醫學士。及增田醫學博士。共著婦人治療法一書。詳述。肝氣血道如何治癒。子宮病之特徵如何。婦人病如何能自宅療治。外表似無病婦人如何不能妊孕。赤白帶之治療法如何。經血不調應如何。其他凡關女子一生事項。無不應有盡有。詳細懇切說明。一讀此書。即知如何病症。應如何治療。方法簡便。易於實行。既往數十年間。得按是法治療者。不知凡幾。

治病宜速不可猶預

子宮病內服藥。命之母。外用藥補球。均爲罕世靈藥。信用昭著。人所共知。今頒發此藥。用以濟世活人。幸莫大焉。

藥價 一圓。二圓。三圓。五圓。十圓。二十圓

日本東京京橋區新榮町四丁目一番地

總發售處 命之母 補球 本舖 笹岡省三大藥房啓

花柳專門

攀花折柳倚翠偎紅只是一夕之歡而貽百年之禍者往往有之令人可畏不特名敗身傷且將喪家傾國也世之少年男女染仲花柳病者心中煩悶無所告訴或用藁頂倒提之藥彌縫一時或爲庸醫所誤病入膏肓久之噬臍莫及矣何子範醫士對於花柳一科苦心研究參考多年新法治療素有經驗在哈埠開設歷有年矣無論如何危險花柳病或屬經醫治而不見功效者即請來此一試不但奏效敏捷而且取費從廉如困苦貧民一概分文不取

花柳專門醫士何子範謹啓

哈爾濱道外中八道街口路東樓房便是

人造乳是下奶最有效…效…驗的藥

各埠藥房均有經售

人

定價

每瓶現大洋壹圓

每打現大洋拾圓

監製發行

遼寧永年西藥房

珞玲牌牙膏

珞玲牌牙膏係精選材料兼配齒科醫學上貴重藥品良保齒牙美白健全强固尤有殺菌制酸之效奏口中清潔勿論且香味高尚雅呼吸清凉心身爽快等實理的優良牙粉不唯齒牙保健上必要品且衛生上弗可缺之物也

珞玲化粧品 珞玲香皂 代理店一同敬白

東三省官銀總號廣告

本銀號資本總額奉大洋二千萬元東省重要地點及京津申各地均設有分號通匯機關專辦匯兌押匯抵押放欵貼現放欵保證放欵以及改受定期活期各種存欵幷設有倉庫以備堆存押欵貨物利息匯水無不公允辦事手續異常敏捷凡蒙惠顧無任歡迎茲將總分號營業要目列載於後◉

甲 匯兌本大洋匯兌券免費通匯地點

遼寧▲東豐▲通遼▲通化▲興京▲綏中▲柳河▲寬甸▲洮南▲彰武▲新立屯▲新民▲法庫▲興京▲蓋平▲遼源▲公主嶺▲山城鎮▲開原驛▲范家屯▲北鎮▲盤山▲西安▲海龍▲本溪▲台安▲鳳城▲錦西▲西豐▲海城▲臨江▲輝南▲岫岩▲遼陽▲黑山▲錦縣▲義縣▲莊河▲八面城▲康平▲安東▲鐵嶺▲營口▲四平街▲郭家店▲桓仁▲昌圖▲遼中▲復縣▲撫順▲吉林▲長春▲延吉▲哈爾濱道裡▲哈爾濱道外▲寧安▲下九台▲黑龍江▲安達站▲綏化▲開通▲雙山▲一面坡▲呼蘭▲開原城內▲雙城▲昌黎縣▲留守營

▲上列地點均保匯票概免費至於電匯手續不同匯水電費臨時商定免費匯欵只收公濟平錢號銅元票如交他行發行之滙兌券每元加匯一元本哈爾濱現大洋券免費通匯地點○奉天▲吉林▲長春▲哈爾濱道裡▲哈爾濱道外▲延吉▲寧安▲黑龍江▲黑河▲下九台▲安達站▲綏化▲呼蘭本行爾濱現大洋券並得在下列各處滙兌京津申中銀洋欵項其匯水行市臨時商定

乙 押滙辦理押滙各地點

遼寧▲營口▲開原▲錦縣▲安東▲鐵嶺▲四平街▲海城▲新民▲通遼▲遼源○公主嶺○范家屯○大連○吉林○長春○哈爾濱道裡道外○黑河○天津○上海○八面城

丙 各種放欵總分號均可商作放欵

丁 各種存欵收受定存各地點

○遼寧○營口○開原驛○公主嶺○四平街○安東○新民○海城○遼源○遼陽○通遼○錦縣○鐵嶺○范家屯○吉林○長春○延吉 哈爾濱道裡○道外○呼河○黑龍江○海拉爾○安達站

戊 倉庫設有倉庫各地點

○遼寧○營口○公主嶺○海城○長春○哈爾濱

此惠即常用之報

抱愛兒於膝上。家庭常保圓滿者。皆中將湯効驗。且長服之所賜也。自此氣侯寒冷。稍不致意一旦受冷。則易患婦人病。子宮內膜炎。赤白帶。血症等相繼侵患。使終身陷于不幸苦境。故每早晚。仍不停欠。服中將湯最安。

產科婦人科諸博士推奬

婦科靈藥

中將湯

愛用中將湯則

血氣循環順調。新陳代謝活潑。身體抵抗力剛强。全身機能營之鼓動。体內疼毒掃泄一空。使身体由根本强壯。故凡婦人病各症或治療。或豫防。皆有神驗効能。尤於懷胎中。最易感諸症者更不可寸刻離斷中將湯矣。

主効

子宮病 血症。虛損。產前產後。睡眠。嘔阻。痺。月經不順。頭痛眩暈。氣逆。神經衰弱。不眠症。肚下腰足厥冷。肚下腰足抽痛。赤白帶。血脚氣。疝氣感冒。

定價

二天份	五角
六天份	一元
十三天份	二元
二十天份	三元
卅五天分	五元

發售處 津村順天堂 日本東京市日本橋

總經理處 賣藥株式會社 大連市浪速町一四七

△大石橋 開 大石橋 營口 到 營口 開 到 大石橋

△金福 大連 開 金州 東門 貔子窩 城子疃

△四洮 四平街 開 鄭家屯 通遼 洮南 到

△吉長 長春 開 吉林 到

△奉安 (安奉) 奉天 開 本溪湖 鷄冠山 五龍背 安東 到

△平奉 奉天 新民 溝帮子 錦縣 山海關 天津 北平 特快 直通 北平 由 奉天 至 上等

△東省 由 滿洲里 到 哈爾濱 富拉爾基 昂昂溪 安達站 哈爾濱

▲由哈爾濱到綏芬河 哈爾濱 石頭河 綏芬河 三岔河

△長春哈 長春 開 哈埠 到 哈埠 開 長春 到

神皋雜俎
歡迎投稿

小說

繼母之厄（續）（董敏修）

又開放了一條生路。自想着這半天他沒動手。莫非他不肯下手麼！有了悔心麼！但是心理不柬！不柬！跳的更快了！露出頭一看。上邊沒人。看看懷抱的孩子。睡着了！自己又一想。莫非是夢！又一想。不是夢！眞的。一案性立起來。把孩子舉起。擱在坑沿上。自已爬上來。抱起孩子。一看。車不見了。他在那裡躺着！一步一步向他跟前走去！

『呀！……！呀！……！呀！……！哎呀！……？怎麼啦！……！怎麼啦！……！』她驚訝嚏起來了！

原來他的腦顱崩裂！血流滿地！死在地下！她又喜！又驚心裡納悶！忍道『這是怎麼回事呢？』

這個問題。不但是劫後餘生的她要問！是讀者也要問！

『到底他怎麼死的呢？』

因爲他給她們套上了棉被。回到車上。取鐵鎬。好去埋她們！當他往下取鐵鎬的當兒。轅馬一差眼。立時驚了車！把他一輪輾死了！

這時候。她抱着孩子。極力的恢復了心神！直奔着有人烟的村子走去。一路走走問問。好容易到了梨樹坨子。她胞弟家中。把經過的情形。說了一遍。她胞弟一聽。怒火中燒。立刻報了縣。拘傳死鬼王倫的媳婦王胡氏到堂。一問就招認了！供的是『怎樣怕她婆母和小叔子分產！怎樣和丈夫定計害婆母同小叔子！怎樣活埋！盡了手押。暫且收監。

縣裡把這案子。已經審問清楚。當時把王胡氏定了一個絞罪。聽說行刑的日子。就在已巳年前。

這宗逆案。偏偏出在可愛的鄉村裡。可愛的村人裡。有人說『天堂地獄兩自由。惟有人間留不得！』這句話。叫我們發特別的感想！如今的世道。處處是危機四伏！簡直的沒乾淨土了！那末有志改造社會的！快起來工作罷！是時候了！

十九。二。十一於渙雪堂

筆記

▲易經引義（陶明濬）

比之自內貞吉

處比之時。居中得位。而繫應在五。不能來他。故得其自內貞吉者。居中得位。繫應在五。不能使他悉來。唯親比之道。自在其內。獨與五應。但貞吉而已。不如初六有他吉也。按此初六之象。人能柔順中正。居可用之地。又有可用之才。其德必上聞於有位者。則其得用乃可必。其德之發。不在於他。而在於己。不在於外。而在於內也。設使有人於此。其才固廣博大。可以爲人之用。而其德之存於內者甚少。則有用人之權者。必不肯輕於信之。信之不堅。則用之也不久。夫人爲人所用。而不能使人之相信。則其地位必危。而其設施亦不能長久矣。疑之一字。最害事者也。二人同心。事乃可得而成。功乃可得而親。彼此相比。疑乃不生。非有和平中正等順之德。不能自內而親。則用人者既不肯深信。爲人之用者。亦自禁其不爲人所信。有才而不敢施。有能而不敢展。若爲人者。求其能和衷共濟。爲國家謀孝福。爲人民求治安。其能哉。內不比而能久者少矣。比之自內者。古今來不數見。則爲諸葛孔明而已。孔明以一布衣。隱於南陽。以管樂自比。比之自內者也。自信其必有大用。而先主亦知欲成大業。申大義於天下者。非此人助之不可。孔明中正柔順之德。實有以感之。比之自內。二人相比。皆自其心內而發。非必待人之推若也。非必因人之言而後信之也。凡因人言而信之者。亦必因人言而疑之。比之不自內而自外。不自己而自人。則一時之比。非永久之比。其結果仍不免於分裂。古之用人。與爲人所用者多矣。始於魚水相得。如先主之與孔明者。非一人矣。而其終也。則如高祖之誅功臣。非特高祖之寡恩也。其功臣之始用。不能比之自內。不過貪一時之利祿。高祖之用功臣。亦不能自內比之。不過作一時之弓狗。二者之比。本來不固。其後不但自失而已。抑且失人。不但失人而已。抑且自失也。

閒話

▲偉人離婚（憨態郎）

離婚之事。在法院中固常見之。然必須有危害生命之絕大理由。而双方亦均具有萬不得已之苦衷。所謂有生不如死之隱痛。且須經双方同意。方可解決者也。否則。若出自一方的片面理由。其乃强制而離之。斯誠人類極悲痛極不幸之事。而亦爲最野蠻。最不文明之行爲也。顧小民以言離婚。雖有絕大之隱痛不易也。因不得双方同意。不行也。法律限制。不得自由也。繼娶不易。亦須憂慮也。名譽亦須注重也。至若獨出己意。任所欲爲。强迫而離透之。小民更無此勢力也。惟大權在握之偉人。可以隨便行之。不思結髮之情。不顧糟糠之義。年齡衰。則離之。色貌減。則離之。蓋其心。無非欲得一新的美人。而除其舊的醜婦耳。此外其與髮妻之離。果有重要的理由乎。我何以言此。蓋深有感于偉人也。其爲破落戶也。其從事革命。遭被通緝。潛避於租界。則亦不思與其髮妻離婚也。其在國內。無立足之地。亡命于海外。則亦不思與其髮妻離婚也。乃至因緣得進。風雲際會。名與權均膺而有之。斯時偉乎其人者。而閑情來矣。所以與結髮妻。有離婚之舉矣。反之。偉人之在荒唐時代也。髮妻並不荒唐。則未有與離之心也。偉人之不遇時。而窮與禍之迭至也。髮妻則寧受其痛苦。則未有與離之心也。偉人之亡命海外也。髮妻則堅貞課子以守之。則不感其寂寞。而亦未有與離之心也。嗚呼。吾于是深有感矣。禮義道德之謂何。其倡日日修言爲國人作楷模乎。其將爲國家遺留之事功。則不必待其實現而已見之矣。此所以廢孔之聲亦逆耳而來矣。

▲欲狂閒話（續）（岳錚）

▲變的快

像年前北平某某報因爲評論某某主義之利弊。及評論某某偉人的失政。竟遭查封的也不下數家。最近某某報又因爲評論時局。也被查封了！究竟仰硬不過政府。終然忍着氣。選張哀啓復業了。唉！我而不禁爲新聞哭！又不禁爲言論界哭！唉！不想文字獄又現於言論自由的中華民國裡！

其實評論者。他必有所根據。他才敢公然評論。只要你作事光明正大。當然敬之不暇。還能非論你嗎？咳！人孰無過？過而能改。善莫大焉！那麼有則改之。無則加免。他們的評論。有什麼關係呢？

查封。固然是一個好法子。可要知道防民之口。甚於防川呀！你遮掩你。你的過愈顯明。雖然查封一時。可是『是非自有公論』你能掩得住嗎？况且正是高唱言論自由的時候。這麼一辦。恐怕失去革命的精神了。

▲成敗不足論人

『成者王侯。敗者賊。』幾乎爲近來一般輿論界的根據了！不信？你看前幾年郭松齡倒戈的時候。一般論者。立刻稱爲郭逆松齡。他剛要成功的時候。又立刻稱爲郭總司令革命偉人。幾天失敗了。又稱爲郭逆松齡。哈！同一個人。時而逆。時而偉人。這不是以成敗論人的明證嗎？

不過我們論人。應當把他爲人的地方。取來評論。至於成敗。我們不管。也不要他們說他好壞。自已也隨着說他好壞人云亦云。那完全根本錯誤了！

我每笑有些人論人。每每看他人有事作。便論道『不怪老王家的二小息。』從小看大。人家小的時候。就帶出息的樣子』他若落伍的時候。便又三拳兩腳的護笑道『我早看老王家的二小。不成材！他小的時候。就好和人打架他能出息嗎？』哈！這樣成敗的論人。我終看他不相當！

小說

嚴窟島伯爵（一七六）

法國大仲馬原作　儒丐穆辰公意譯

第二十一章

此時鳩麗又往下看道。

那暖爐棚格上。置有已舊紅皮錢包一枚。

這個錢包。便是當年恭理氏出錢葬埋丹梯老人後。給了加特爾作紀念的。既而又被布索尼教師討了去。但是這些事。那鳩麗小姐固然一點也不知道。

此錢包雖係紅皮所製。但經過十數年之久。其色已褪而成深黃色矣。是物原係令尊之物。今望小姐將其攜歸。務在今日上午十一時。交還令尊。若一遲誤。則將有意外之事發生也。幸望小姐。以令尊爲重。切莫遲延猶豫。在三月前。小姐既已允許一徇申居八特來信之指示。則今日必不能背棄此約也。

當小姐就讀此信時。固然沒留神那個傳書人。誰知一抬頭。那人已不見了。雖然要問那人此信是何人所託。已來不及了。只得又把信尾那幾行讀道。

上記地點。務須小姐一人前往。若遣代人。或偕同伴。則彼老闆人。決不能以鑰匙相付。

小姐雖一人前往。保無何等危險之事。千祈放心。

既在白晝。又是行人來往不絕之處。自然沒有意外之虞的。何况那里是多人賃居的平和所在。更說不到什麼危險了。但是鳩麗不能不翻覆思索。那信尾囑咐他勿背此約。在自己也萬不能出以背棄之舉。何况信內所言。在十一時必須辦到。若再遲疑。豈不誤事麼。但是一位千金小姐。突然接了這樣的信。自然不能果決。當下他折身下樓。便與葉慕尼一見此信。自然也是摸不着頭腦。只說既與人家有約。萬無遲疑之理。就此便去爲要。你不見父親常說成約之事。不可背棄麼。鳩麗說。但是……葉慕理說。你別膽怯。我可以送你到雜里街口。遠遠張望着。若是你進去好久還不出來。那我便跑到樓上。到二號屋裡去看你。咱們就走。別耽擱了。鳩麗見說。方才放心。於是二人相携出門而去。方一出門。只見希亮穿着陸軍少尉的制服。剛纔回來。鳩麗忙上前叫了聲哥哥說。你回來得正好。母親正不放心呢。你上去見了母親。就知道家中之事了。我去去就來。（未完）

別錄

▲禁售四書五經之我見（朱紫帆）

幫國之立。社會之寧。家庭之設。身體之安。果藉何而致之乎。曰。仁義禮智。維持之功也。仁義禮智。人之性也。率性而行。人之道也。人能達道。則自安而自治矣。然人心惟危。道心惟微。因物慾之蔽。而達性縱慾者衆矣。古之聖賢。憂時之亂。而志世之治。欲人人明性達道。以臻天下之平。故著書立說。但行教化。以垂訓於萬世也。夫五經四書。爲自古以來學者所崇奉。治者所信仰。亦爲今日中國社會之基礎。國家之根本。民心之軌範。即泰西學者。亦有研究孔孟學說。而讚美之。足見經書之眞價值矣。治人以克己爲先。立國以順民爲本。此非專制。而純乎共和民主也。父慈子孝。夫婦和順。此非强迫。而全乎自由平等也。仁義之德。忠恕之道。節孝之義。智勇之教。孰非建設今日破殘中國之必需材料乎。堯舜也。禹湯也。文武也。周公孔孟也。誰非不爲今日新創中國之當局模範乎。夫歷數千年之久。人事變遷。隨時而異。典章文物。儀節制度。婚姻喪禮。服式器用。固可應時制宜。遂潮流而改進也。古之君主制不合用於今日。則創政府制以代之。然而事利民。其義一也。古之多妻制。不適行於今日。則倡一妻制以代之。然宜室宜家。其義一也。古之舊禮制。不宜用於今日。則定新禮節以代之。然致心表敬。其義一也。古之舊服式不適用於今日。則改新服裝以代之。然保身顯美。其義一也。自古至今。形體物質之變化。不可枚舉。此種改良。固爲五經四書之所提倡者。湯之盤銘曰。苟日新。日日新。又日新。康誥曰。作新民。詩曰。周雖舊邦。其命維新。觀乎此。足見古之聖賢之志。日在除舊易新。而謀社會之進步也。此豈後世腐儒輩。碌碌然學古守舊之足並論哉。惟性道之學理。則雖至萬世而不能易也。古之堯舜以天下爲公。以民心爲治。今之中山先生。亦以天下爲公。以利民爲政。其道一也。即所謂先聖後聖。其揆一也。後之起者。吾知其亦必不離乎斯。可斷言也。噫夫。欲建國家之富强。欲致世界之和平。舍經書之道。他無由也。此中山先生之主義。所以亦不離孔孟之學說也。後世學者。不察理之新。而祀形之舊。擅欲非之謬矣。今者中央政府教育部亦已通令全國。禁售四書五經。亦不知誠何居心也。夫以國府諸公之明。而出此不可奉行之成命。前百案而不得解也。四書五經。爲中國學者之基礎。民心之軌範。社會之磐石。亦可謂國運之重心。今竟明令禁售。害莫大焉。此吾之不解一也。三民主義。亦有孔孟之學說。四書五經一旦禁售。則三民主義亦立失信仰。今國府提倡三民主義。而禁售四書五經。此吾之不解二也。典章文物。儀節制度。固可隨時制宜。因民情而改良。今若因君主制度與婚姻問題等之小節。而禁售四書五經。非萬世不易之大道。使人民陷於紊亂。此何異因噎廢食。此吾之不解三也。舊時蒙館之冬烘先生。不究兒童之學識程度。皆教四書五經。遺誤人家子弟。此果萬惡。因經書之學理深奧。不適初學。則於中等以下之教授上禁之可也。今却概括而禁售之。此吾之不解四也。文字之作。所以記事說理。歷史也。集傳也。種類之繁。雖盡篇幅而不能詳也。其事有不實。理有不順。學者自能明辨之。今國府刷新政治之始。若以經書爲帝制之遺跡。斷然禁售。然四千餘年之歷史與學說。亦莫不可視爲帝制之遺跡。曷不包而禁售之。使中國書者。專印售三民主義。中國學者專研攻三民主義。不是之務。而售四書五經之是禁。此吾之不解五也。昔之暴秦。施愚民政策。焚書坑儒。卒致滅族之禍。今黨國諸公。以救國爲使命。以天下爲己任。其自負可謂重且大矣。然禁售經書之命。近於暴秦。竊轍而不悟。此吾不解六也。夫經書既爲國府明命禁售。則國府諸公必然反對而諱言之矣。今黨國要人。行仍欲效孔孟之正。言猶不離經書之訓。出爾反爾。此吾之不解七也。令出必行。政於是乎興。故帝爲治者。必慎乎命令。命令之出也。必順乎理。必利於民。然後令易行而政必興。乃得南面拱手。無所爲而成治也。若斯之不察。號令百出。民無可適從。處之則爲暴。縱之則失信。豈治之足言哉。今禁售經書之命已閱數月。而售者仍售。購者仍購。有司熟視無覩。等國命如鴻毛秋毫。國府諸若已忘。輕大命如笑語兒戲。喪威失信。孰甚於斯。此吾之不解八也。嗚呼。今之執大權。握虎符。擁其資。主美姿。風雲吒咤。一呼而百諾者。孰非四書五經之遺澤乎。而吾儕學農工商之小民。貧父母。攜妻孥。東奔西竄。不盡爲匪盜所殲滅。偷生苟活。僅保殘喘者。亦孰非四書五經之遺澤乎。子貢曰。仲尼日月也。無得而踰焉。人雖欲自絕。其何傷於日月乎。多見其不知量也。噫嘻。此言之不謬也。設中國無四書五經之教明於上。五倫毀。法紀弛。姦宄興。廉恥喪。國焉知其不亡。家焉知其不破。種焉知其不滅。身焉知其不戮耶。嗚呼。是何異一飯之傭。而遽忘農夫之勞哉。儻先總理在天之靈而有知。吾知其必痛恨而震怒也。吾不禁爲黨國諸公哭。爲民族前途哭。爲世界人類哭也。孔孟逝矣。即彼道之絕傳而不行。彼亦無知。容何傷哉。容何傷哉。今者內側倒戈起伏。賊盜猖獗。民氣不振。安於淫逸。外則赤化流傳。共黨肆虐。列强侵略。經濟壓迫。若不以教化導民爲善。共圖建設。以信義酬結外邦。以强疆土。亡無日矣。雖然。吾聞之。君子之過也。如日月之食也。過也。人皆見之。更也。人皆仰之。吾願國府諸公。亟醒直追。改回成命。以四書五經爲師。以三民主義爲法。以施吾政。以安吾民。庶其有豸。即經書內容有不合近代潮流之處。則可刪改之。以作中等學程以上之課本。不致因微瑕而棄美璧。使中國民族。重振故有美德。仁覆天下。光照全球。黨國幸甚。世界幸甚。

十九年二月十四日於營川寓中

戲劇

▲狂歡插曲（續）（春冰）

少女突然放聲大哭。倒在沙發上面。青年的信也讀不下去了。站在旁邊看着她。

少女（喃喃地。若斷若續地唱）……！我後悔了！（忽然一跳起來。站在舞台前方。兩手叉腰。面向上看。大聲唱）楊延輝。坐宮院。自思自嘆。想起來。當年事。好不慘然。我好比。籠中鳥。有翅難展。我好比。虎離山。受了孤單。我好比。南來雁。離群飛散。我好比。淺水龍。困在了沙灘。想當年。沙灘會。一場血戰。只殺得——（大哭不能成聲）

青年走到她面前把她抱起來要她坐在沙發上面。少女（跪在沙發上面）『玉堂春。跪至在都察院。在洪同住了一年整。無有一人探望奴的身。……王公子一家多和順。他與我露水夫妻有什麼情！這大人好似舊情人。是公子就該把奴認……玉堂春好比花中蕊。王公子好比採花蜂。想當初花開多茂盛。他好比蜜蜂兒。飛來飛去採花心……到如今。不見我那三公子呵……』（痛苦極了。倒在沙發上。）

青年抱她起來。擁在懷裡輕拍着她。

少女品明。我失敗了。你不該那樣的騙我！（停了一下。彷彿等青年的回答。但是失敗了。自己又斷續的說下去。）你的情人是那樣的多呵！你是那樣慷愛的呵！那可敬的『幽靜的石像』。可追憶的『縹緲的熱情』。可愛的『天涯的少女』。可憐的『二號的宿囚』。可恨的『樂園的人魚』。可惜的『天國的精靈』。可期待的『桃色的女郎』。可哀歌的『海上的孤雲』。不是在你那鮮紅的心上。劃上一道深深的痕跡了嗎？我又算什麼呢？我是怎樣的渺小呵。你曾經對我說。一個男子願意女子是第一次的戀愛。但是一個女人願意男子作最後的情人——我對你的確是初戀。但是你末一個情人是我嗎？

青年（微微地點一點頭）……

少女你要知道。因爲你對我不好。我本來不想再見你了。（未完）

文虎

▲恥謎躬稿

上天言好事下界保平安　劇目一。全家福。

滿門吉慶。仝上。全家福。

大雪飛來一片紅。劑名。白降丹。

落紅成陣風飄萬點正愁人。全上。桃花散。

臉兒淡淡妝　藥名二。紅娘子。輕粉。

姨太太撒手水自流　劇目三（滑稽）小放牛。陰陽合。逍遙津（黑省俗呼小和尚日牛子。故去）

武力統一　劇目一。戰太平。

妓女死後客來稀　七言詩一。門外無人問落花。

拒毒會成立黑籍人大減興趣　全上　一番蕭索禁烟中。

錯認花烟館　五言詩一。疑是雲霧窟。

小民皆緘口結舌　全上。微軀敢一言。

赤足踏青　七言詩一。應嫌屐齒印蒼苔。

除夕私看寒暑表　全上。冷暖年來只自知。

保宣統回朝　全上。願教青帝常爲主。

十年未足頭先白。且願昌黎得永生　全上。九齡已老韓休死。

胡兒喚蒼穹　伶人二。小達子。叫天。

倒插朱筆向天心　縣名二。赤峯。朝陽。

半畝芳塘一鑑開　千字文一。淵澄取映。

手杖　全上。濟弱扶傾。

石清虛　全上。巖岫杳冥。

巖色遙看近卻無志目石清虛

人面不知何處所　仝。頭滾。

有錢王八坐上席　仝。金生色。

廣告

呼海鐵路傳習所招生廣告

一、學生名額　管理班六十名　機務班四十名
一、報名暨考試地點　哈爾濱江北松浦站呼海鐵路局招考處
一、報名日期　自二月一日起至二月二十五日止
一、入學資格　初級中學以上學校畢業　及與有同等學力身體健全素無嗜好者
一、入學年齡　管理班限十八歲以上三十歲以下者　機務班限二十歲以上三十歲以下者
一、報名手續　凡投考學生應填具入學願書　及呈驗證書并附本人最近四寸半身相片一張報名費哈洋二元　收無論錄取與否除證書外概不退還
一、考試日期　三月一日早七時投考各生齊集　馬船口車站本局備有專車開往松浦八時入場
一、考試科目　管理班　國文　英文　地理　歷史　算術　口試　體格檢驗　機務班　國文　英文　數學　算術　代數　平面三角　平面幾何　物理　口試　體格檢驗
一、應納費用　機務班除每月繳膳費約十元外　其餘各費一概免收管理班應納學費四十元分兩期繳清其餘講義費二十元宿雜費各二十四元須於入學時一星期內一次繳清膳費每月約十元於每月一號以前繳清畢業期間　管理班定爲一年機務班定爲六個月
一、待遇　畢業後練習期滿視其成績之優劣管理班學生分別以課員站長車隊長站務員等職委用之機務班學生分別以學習司機司機長機務段長等職委用之
一、欲函索簡章者須附郵票四分即行照寄

鐵嶺廣裕慶緊要啓事

發明蘇號執事　洪楨發周玉恒　二人已經將該廣聚成保條私自拿出似有可疑敝東正值查點賬目之際伏想對內對外均經該二人之手本東向不經理櫃事誠恐以往在外假本號名義圖書借錢担保行爲敝東以本號賬薄爲依據如無名次不論錢項多寡事情大小概不負責祈如有事之家無論機關堂號人名請向該二人自行清理恐其外人不知底細爲此刊登　鐵嶺廣裕慶啓

恭頌　陸軍廿四團第三營長　孫公素封德政

夾縫溝叢林蠹嶂向爲匪淵藪幸於前年冬孫營長駐節斯土因見匪多民貧遂毅然憫商旅靖匪氛閭閻又安民慶來蘇商民等深感厚恩無以圖報特登報端略表謳謌之意云　樺甸縣七區夾縫溝商民敬頌

招考司機生廣告

本校教授學生能駕駛各國各種汽車並造就修理全部機件養成完全駕駛人才爲目的　期限短促而收效最大有志學習司機者幸勿失此良機也由陽歷二月一日起考隨時入校其詳細章程函索即寄但須附郵票二分　遼寧南市場十一緯路

東北汽車司機學校啓　中電話一六六一號

遼寧鐘樓南商會間壁三層大樓

大綸綢緞莊

自國歷二月五日起　各種綢緞　特別大減價卅天

●有僅售七角一尺之眞絲杭綫春
●有僅售八角一尺之濶幅花洋縐
●有僅售八角一尺之濶幅公司緞
●有僅售九角一尺之三閃美麗緞

四大優待

一、惠顧轄轉每架滿洋拾元以上轄工奉送末備者祇收半價
二、外埠函購寄費奉送本號各大商埠早有支店遼寧初創藉欲揚名起見
三、本號評較有虧管保退換
四、減價期滿不再延長惟外埠寬限七天以示優待酌可普及

招聘外交販賣員

接洽時間午前十點鐘止一切手續詳情覩面再談

膠版式印刷機　遼寧總批發處　遼寧站八幡町八番（中國銀行北胡同）　源和洋行

遼寧紡紗廠廣告

本廠定於陽歷三月一日下午十時在本廠開股東會務望各募股機關照章推定股東代表屆期蒞臨爲荷

東省特別區警官高等學校招考要啓事

本校招考正科第二期學員　原定本月十五日爲報名截止日期十六十七兩日考試　現因習慣舊歷年關報名人數尚不足額茲爲便于遠道求學起見特延長報名日期至三月十日截止考試日期改于三月十二十三兩日舉行除牌示外合行登報聲明俾衆週知此啓　東省特別區警官高等學校

站名		
大連開	九、〇〇	一〇、三〇
周水子	[illegible]	[illegible]
金州	[illegible]	[illegible]
普蘭店	[illegible]	[illegible]
瓦房店	[illegible]	[illegible]
熊岳城	[illegible]	[illegible]
大石橋	[illegible]	[illegible]
海城	[illegible]	[illegible]
湯崗子	[illegible]	[illegible]
鞍山	[illegible]	[illegible]
遼陽	[illegible]	[illegible]
蘇家屯	[illegible]	[illegible]
奉天	[illegible]	[illegible]
鐵嶺開	[illegible]	[illegible]
開原	[illegible]	[illegible]
昌圖	[illegible]	[illegible]
四平街	[illegible]	[illegible]
公主嶺	[illegible]	[illegible]
長春到	二一、〇〇	七、〇〇
長春開	八、三〇	二三、一〇
公主嶺	[illegible]	[illegible]
四平街	[illegible]	[illegible]
昌圖	[illegible]	[illegible]
開原	[illegible]	[illegible]
鐵嶺	[illegible]	[illegible]
奉天	[illegible]	[illegible]
蘇家屯	[illegible]	[illegible]
遼陽	[illegible]	[illegible]
鞍山	[illegible]	[illegible]
湯崗子	[illegible]	[illegible]
海城	[illegible]	[illegible]
大石橋	[illegible]	[illegible]
熊岳城	[illegible]	[illegible]
瓦房店	[illegible]	[illegible]
普蘭店	[illegible]	[illegible]
金州	[illegible]	[illegible]
周水子	[illegible]	[illegible]
大連到	[illegible]	[illegible]

Carl Crow, Inc.

別克汽車中之最偉大者

一九三十年式新別克

一九三十年式新別克汽車。見之者無不稱其外觀之美。與其機械上之種種改良。至於乘坐之舒適。行駛之安全。已超過以前之成績。約要言之。有如左列

(一)新式汽門在機蓋內式之引擎・可出馬力約九十九匹・機力充足・行動平穩・不問城市鄉間・行駛無不滿意・

(二)新式賽伏機械車制・運用最爲可靠・駕駛商輪亦爲新式・彈簧新式橢圓形特長・又有洛夫局水壓力避震器・因此種種・別克之行駛・安全萬分・

(三)底盤堅固・車身低長・飛顯廠之製品・車箱裝璜・非常富麗・爲他車所不能及・

請來參觀試乘此最偉大之新別克・

印有精美說明歡迎索閱

請祇向經理處購眞正通用零件

遼陽經理 東方汽車材料公司 千代田通三八 電話六二四二

別克爲美國通用汽車製造總廠之製品

合名會社 大倉組

營業科目

電機 電裝 各種機械 鐵道材料 五金雜貨 銀鐵水管

硬煤 煙煤 羊毛 皮件 呢絨 五穀 雜貨

電氣機械器具 海味 肥料 汽車並其材料 油類 木料 焦炭 硫磺 黑鉛 道木 洋火 綿花 洋絲 洋布

包辦工程 代理水火人壽保險

▲總行 日本東京京橋區銀座通二丁目七番地

分行 北京・天津・上海・九江・香港・遼寧・營口・安東・大連・本溪・倫敦・紐約・漢堡西土嘎・以及其他各主要答地

遼寧出張所 遼寧浪速通四六地

日本電話 二八八四番 二九四九番

總辦公室 二五七九番

總辦公館 二五六五番

中國電話 一四六一號

感謝老福春堂 劉氏樂仙膏妙藥

相墨珊女士肖像

敬啓者鄙人於去年九月間行經之日因傷氣怒月經立止後肚腹疼痛四肢無力氣喘難禁飲食少進經中西各醫調治服藥無數中未見效身體日見虛弱據醫家所云此症已歸乾血癆實難調治堪堪待斃至今六月間閱盛京報載有濱江正陽十四道街老福春堂所售劉氏樂仙膏並帶藥女金丹係該堂所創專治婦女各病神效看此之後甚注意鄙人因服藥甚多均未見效亦無心調治只可憑命有天後隔幾日鄙友復來舍下所談該堂樂仙膏治婦科特效驗煩友即到該堂買來劉氏樂仙膏並帶藥女金丹各一付到家照原方貼用用至七天將血塊化下其色黑紫復經三天使淨帶藥自下日後飲食加增身體健壯如常鄙人想該堂之良藥眞有起死回生之特效無以達報故登各報聲名介紹還有婦女患此病者買此良藥不但能治婦女經閉之症以及婦女諸症貼劉氏樂仙膏用帶藥女金丹無不立見奇功湊效如神鄙人故敢登報介紹住址道裡旅館樓上仙膏價目大中貼大洋六元四元小貼二元堂元外埠和購買不加郵費現洋郵票代價特加料十二元八元只此一家並無二處

舊曆初一十五減價一半

哈爾濱道外十四道街老福春堂總售處

外埠代理

遼寧鐘樓南 大成大藥房

全 軍署街 大吉祥

全 小南門裡 歐美藥房

公主嶺 三合公

吉林 泰華西

全 文生堂

全 濟生堂

吉林 中西藥坊

長春 天益堂

全 泰和堂

全 中西藥房

江省 中西泰

全 德盛成

全 發信

丙寅公司五金部廣告

本公司現由東西兩洋著名大工廠運到最新五金等貨茲將各種現貨名目分列於後

新到現貨特別減價

金庫 磅秤 旋床

洋鎬 鑽床 手鋸

平鐵 鉛絲 鐵筋

引手 臭油 刨床

方鋼 洋灰 瓦櫳鐵

總公司遼寧小西關電車路道南 分公司吉林省城內翠花胡同

鐵道用 礦業用 工業用 諸機器及工具 發動機 轉電機 發電機

奉天浪速通 藤田洋行

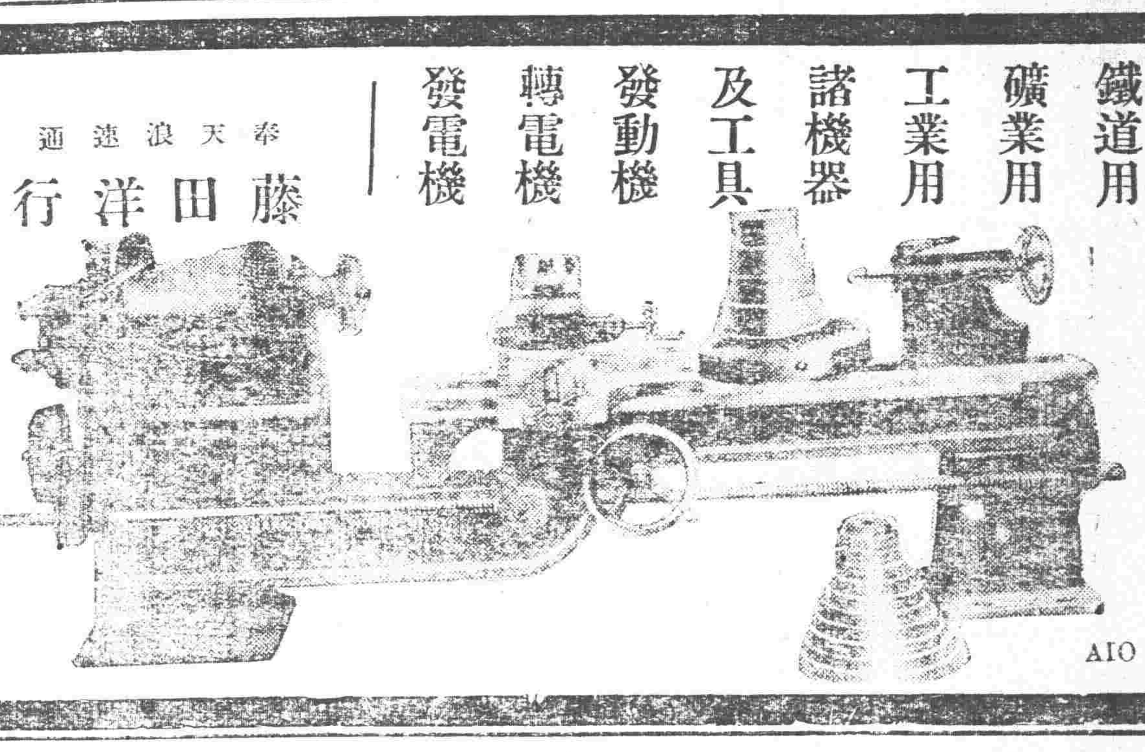

AIO .3

尊府嬰孩康强茁壯乎

若然謝天麻母須藥石若其不然請效法吳君本生嬰孩自已藥片

吳君本生係浙江義烏縣立初級中學教員他說「十年前鄙人在蘇教任時產一女孩瘦弱多病但自試服嬰孩自已藥片後體量日增康强茁壯以後逢奉此片爲至寶每遇小孩偶有不適即投以數枚無不効如桴鼓目下共有二男二女而最幼兩兒瑞麟祥麟尤拜受此片之賜至今體格壯實活潑玲瓏從無疾病爲特草此申謝并附兩兒肖影而證實焉」

嬰孩自已藥片爲韋廉士藥局著名之小兒專藥統治嬰孩食積秘腹痛發熱傷風痰厥嘔吐瀉痢驚蟲出牙且得天然康健之眠睡

價目每一瓶六角六瓶三元郵力在內 遼東總發行上海江西路六十號韋廉士醫生藥局各埠藥房均有代售

本堂 劉氏樂仙膏諸君注意双童商標

婦科帶藥女金丹

◀孕婦忌用代藥▶

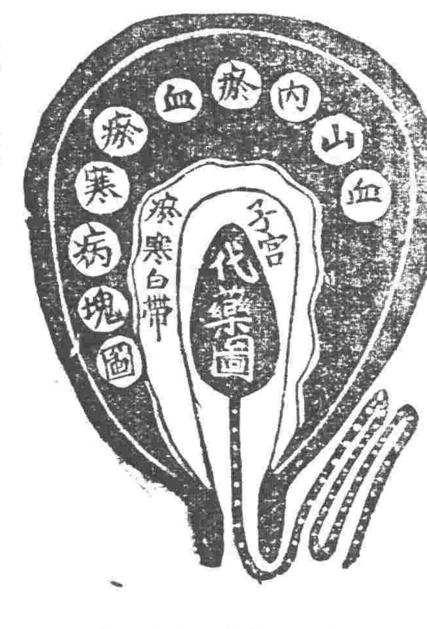

(定價每盒大洋貳元)

永不受孕瘀血瘀寒化淨安胎受孕崩漏小便常下血忌用帶藥帶藥化瘀血瘀寒病塊奇效百發百中

婦人子宮圖子宮內血山血海內有瘀血瘀寒有硬病一塊一個帶藥帶到瘀血瘀寒病塊一處瘀血寒硬病塊全化下血山血海內有瘀血瘀寒白帶

▲劉氏樂仙膏貼婦女諸病神效 下列貼前產後

●婦人乾癆●經血不調●赤白帶下●子宮寒冷●行經趕前●經錯後●因毒小產●久患小產●崩漏下血●小便下血●久不生產●腰腿肚痛●閉經不見●以上各症●百貼百效●不可自悞

▲劉氏樂仙膏貼男子諸病神效列下

●腰腿疼痛●肚痛寒積●半身不遂●手足麻木●肚內寒積●膨悶脹飽●各種瘡症●多年漏瘡

仙膏貼法 婦人患病貼肚臍 男子患病貼患處

仙膏定價大洋六元中貼大洋二元小貼大洋一元小貼大洋五角加料十二元

總售處濱江正陽十四道街老福春堂

舊歷初一十五樂仙膏減價一半本堂濟世活人起見諸君注意

寧總代理處鐘樓南 大成藥房

代理處

遼寧軍署街口 大吉祥　小北關電車路 東北藥行　全 鐘樓南 歐美藥房　鼓杜南 永年西　全 歐美藥房　全 蔭華藥房　全 華英藥房　全 大西關　同 德藥房　全 北市場　義 利醫院　日站千代田通 天益坐

大連 華西藥房　安東 大生東　金州 志義成　普蘭店 康德記　四平街 源生東　郭家店 東升合　公主嶺 三合公　長春 中西藥房　全 天寶堂　全 泰和藥房　全 德和義　全 耀廷藥房　全 長生藥房　吉林 泰華西　全 中西藥房　長春 興亞藥房　吉林 文生堂　全 東升達　江省 德泰盛

江省 中西藥房　江省 泰華西　黑河 大同西　張家灣 華西藥房　双城 華昌藥房　全 福厚藥坊　張家灣 文升東　穆稜 福聚東　克山 德泰和　全 德興祥　安達 吉盛隆　佳木斯 萬聚元　全 盛發和　全 德慶宏　富錦 大德堂　全 德慶魁　依蘭 和發禎　全 德盛長

通河 德和恒　海拉爾 洪順堂　海倫 久逢長　全 久遠長　全 興元藥坊　全 復泰書局　興農鎮 合順成　全 仁和盛　綏稜 興順祥　全 仁和盛　綏化 錦和隆　全 和發藥局　全 同發順　全 德衛恒　呼蘭 德慶長　拜泉 順盛福　甜草崗 福和祥　向陽山 同泰和　五常 德全公

長春 恒春堂　扶餘 慶昌福　慶城 魁發東　三岔河 同慶和　肇洲 世育堂　全 福生堂　肇東 大興棧　勃利 世慶宏　双城 次天醫院　豐樂鎮 同興宏　肇洲 同興長　昂昂溪 榮發厚

無處購買請將欵寄至本行立即奉上不悞

遼寧總代理鐘樓南大成藥坊發行所

主治 服法 特效

效驗最大 金剛片聖藥

先天不足房事過度手淫滑精之嗣陰莖短小陽痿不堅房事不久見色早洩老年精衰中年斷節精神困倦頭暈眼花耳鳴心跳氣急夜不安寐凡因腎部所傷腰疼腿軟四肢無力形容枯瘦戒烟體弱各症新久保効

每日早晚飯前服二片 若有房事一小時前服四片白水送下

常服保腎安神身體健壯房事快美補血生精藥性平和四時皆宜老幼男女均可服用非市井春藥品也

定價大洋每大盒二十片小盒五十片大洋一二元四角 大盒半打十二元 小盒半打六元

▲須有强健父母

▲方有强健子女

世有强健之父母・然後有强健之子女・設或爲父母者・因腎部虛弱・以致常患骨痛腰痠・遺精便濁等病・每多嗣續無望・即幸而得之・其不羸弱夭折者・幾何哉・是補腎健身・爲父母之天職・

第一咸德補腎丸

專治 腰痠背痛 風濕骨痛 筋骨疼痛 遺精便濁 以及一切便溺症等

▲各大藥房均有出售 東三省獨家經理 營口 源來盛洋行

每份現洋五分 每月現洋一元九角